



ESTRATEGIA DE DESARROLLO RURAL

COMARCA CAMPOS DE HELLÍN

Diagnóstico de la Situación Comarcal

Junio de 2008

En colaboración con:

imedes
Instituto Mediterráneo
para el Desarrollo
Sostenible

icamades
Instituto Castellano-Manchego
para el Desarrollo Sostenible

ÍNDICE DE CONTENIDOS:

I	MARCO GEOGRÁFICO	4
II	SOCIODEMOGRAFÍA	9
II.1	INTRODUCCIÓN	10
II.2	ANÁLISIS EVOLUTIVO DE LA POBLACIÓN	10
II.3	ANÁLISIS DE LA ESTRUCTURA POBLACIONAL	17
II.4	MOVIMIENTO NATURAL DE LA POBLACIÓN	25
II.5	MOVIMIENTO MIGRATORIO	27
II.6	A MODO DE CONCLUSIÓN	30
III	ESTRUCTURA ECONÓMICA	31
III.1	INTRODUCCIÓN	32
III.2	SECTOR PRIMARIO	33
III.3	SECTOR DE LA INDUSTRIA Y LA CONSTRUCCIÓN	55
III.4	SECTOR SERVICIOS Y TURISMO RURAL.	64
IV	MERCADO DE TRABAJO	78
IV.1	INTRODUCCIÓN	79
IV.2	DISTRIBUCIÓN TERRITORIAL DEL TRABAJO EN CAMPOS DE HELLÍN.	79
IV.3	ANÁLISIS DE LA POBLACIÓN ACTIVA, EMPLEO Y PARO.	83
IV.4	FORMAS DE EMPLEO Y CONDICIONES LABORALES	96
IV.5	ESTRUCTURA Y ESPECIALIZACIÓN SECTORIAL DEL EMPLEO.	98
V	TERRITORIO Y MEDIO AMBIENTE	103

V.1	INTRODUCCIÓN	104
V.2	CARACTERÍSTICAS FÍSICAS DE LA COMARCA	105
V.3	USOS DEL SUELO	111
V.4	ESPACIOS NATURALES PROTEGIDOS	116
V.5	PATRIMONIO CULTURAL EN LA COMARCA CAMPOS DE HELLÍN	126
V.6	ENERGÍAS RENOVABLES	132
VI	INFRAESTRUCTURAS RURALES Y EQUIPAMIENTOS BÁSICOS	137
VI.1	INTRODUCCIÓN	138
VI.2	INFRAESTRUCTURAS DE COMUNICACIÓN TERRESTRES	138
VI.3	SISTEMA EDUCATIVO DE LA COMARCA	149
VI.4	SISTEMA SANITARIO DE LA COMARCA	155
VI.5	SISTEMA DE PROTECCIÓN SOCIAL EN LA COMARCA	161
VI.6	EQUIPAMIENTOS CULTURALES Y RECREATIVOS	167
VI.7	PROMOCIÓN Y ACCESO A LAS NUEVAS TECNOLOGÍAS	168

1 MARCO GEOGRÁFICO

La Comarca Campos de Hellín se encuentra ubicada al Sureste de la provincia de Albacete ocupando una superficie de 1.321 km² (1,67% de la superficie regional). Agrupa una población de 43.982 habitantes (INE, población censada en el año 2006), lo que representa el 2,3% de la población total regional, y presenta una densidad media poblacional de 33,3 habitantes/km², superando las densidades medias de la provincia de Albacete y el territorio regional (16,5 y 17,2 hab/km² respectivamente), y situándose como la sexta comarca con mayor densidad de Castilla-La Mancha.

La población se distribuye en cinco municipios: Albatana, Fuenteálamo, Hellín, Ontur y Tobarra; que reúnen un total de 23 núcleos de población. De todos ellos, 18 tienen poblaciones inferiores a los 1.000 habitantes (15 de los cuales no superan la franja de 500 habitantes), agrupando los mismos al 10,9% de la población comarcal. Sólo existen cinco núcleos de población con tamaño superior a los 2.000 habitantes, entre los que tan solo Tobarra y Hellín con 6.629 y 25.180 habitantes respectivamente superan la franja de 5.000 habitantes.

El medio físico en que se encuentra ubicada la comarca es uno de los condicionantes para la ejecución de un planeamiento de desarrollo rural consecuente y adaptado a las características de la zona. La comarca Campos de Hellín, situada al Sureste de Castilla-La Mancha, limita con la Comunidad de Murcia, lo que hace que ocupe una situación estratégica al situarse en el paso intermedio entre el centro y el Sureste español.

El clima de la comarca corresponde al tipo Mediterráneo Semiárido, con una marcada continentalidad y escasas precipitaciones que se reparten de manera desigual a lo largo del año. La temperatura media es de 15,7°C, con promedios máximos y mínimos de 33,2°C y 2,5°C respectivamente. El periodo calido tiene una duración de dos meses, dando lugar a veranos calurosos, mientras que los inviernos, acostumbran a ser moderadamente fríos. Las precipitaciones medias mensuales varían entre 20 y 45 mm, y tienen dos máximos relativos en primavera y sobre todo en otoño –siendo frecuentes en ambos periodos las lluvias torrenciales- separados por un periodo seco estival que dura entre cinco y seis meses.

Desde el punto de vista orográfico, la comarca Campos de Hellín se encuentra en el eslabón que forman la Meseta Central con las depresiones y cuencas murcianas. Todo el territorio está situado entre los 400 y 1.000 metros sobre el nivel del mar, aunque cabe destacar que más del 90% de la superficie comarcal –equivalente a 1.190 has- no superan la cota de 700

metros, correspondiendo la parte más alta de la comarca a la zona noreste, en la que se encuentra el municipio de Fuenteálamo.

La comarca Campos de Hellín como unidad de trabajo común a los cinco municipios y sus núcleos de población es relativamente reciente. A pesar de las características comunes que definen la comarca y en las que se basa la estructura comarcal aprobada por las Cortes Regionales de Castilla-La Mancha (identidad histórica de comarca, conexión con Murcia, especialización productiva, infraestructuras de concentración de servicios, etc.), los municipios integrantes de Campos de Hellín presentan grandes diferencias en relación a su población, peso económico y recursos disponibles.

Los planteamientos del programa de desarrollo comarcal PRODER, iniciado en 1994, han estado orientados a la construcción de comarca en base a la colaboración y el trabajo conjuntos. Sin embargo, y con vistas a dar solución y poner en marcha nuevas actuaciones que ayuden a paliar los desequilibrios territoriales existentes en el seno de las comarcas, se prevé que los nuevos programas comarcales que determinarán la asignación de recursos económicos para el desarrollo rural y sostenible de la comarca durante el periodo 2007-2013, en base al principio de territorialidad, introducirán la siguiente premisa en su marco de actuación: los núcleos de población mayores de 10.000 habitantes quedan excluidos de la aplicación de las medidas procedentes del FEADER, salvo aquellas que sean de ámbito comarcal*.

Trasladando esta cuestión a Campos de Hellín, comarca ámbito de actuación del presente estudio, tenemos que todos los núcleos de población comarcales, con la excepción de Hellín ciudad, constituirían el ámbito territorial de actuación del nuevo programa estratégico de desarrollo rural 2007-2013.

Dicha situación habrá de tenerse cuenta a lo largo de la elaboración del presente diagnóstico territorial de la comarca, que en la medida de lo posible tratará de reflejar la realidad de los distintos núcleos de población comarcales mediante la utilización de todas aquellas fuentes de datos disponibles a escala inframunicipal. No obstante, adelantamos al lector, que dos serán las limitaciones que se habrán que afrontar a la hora de elaborar este estudio: por un lado, la mayor parte de la información local disponible se halla a escala municipal, y por otro, el gran peso que tiene en la comarca el municipio de Hellín, y más

* Aspecto aún por definir en el programa de desarrollo rural de Castilla-La Mancha

concretamente su principal núcleo de población, “Hellín ciudad”, que alberga el 57% de la población comarcal, lo que puede llevar en algunos casos a la interpretación errónea de los datos presentados a nivel municipal, que no se corresponden con la realidad de los núcleos más pequeños (pedanías).

Figura 1-1. Marco geográfico de la comarca Campos de Hellín

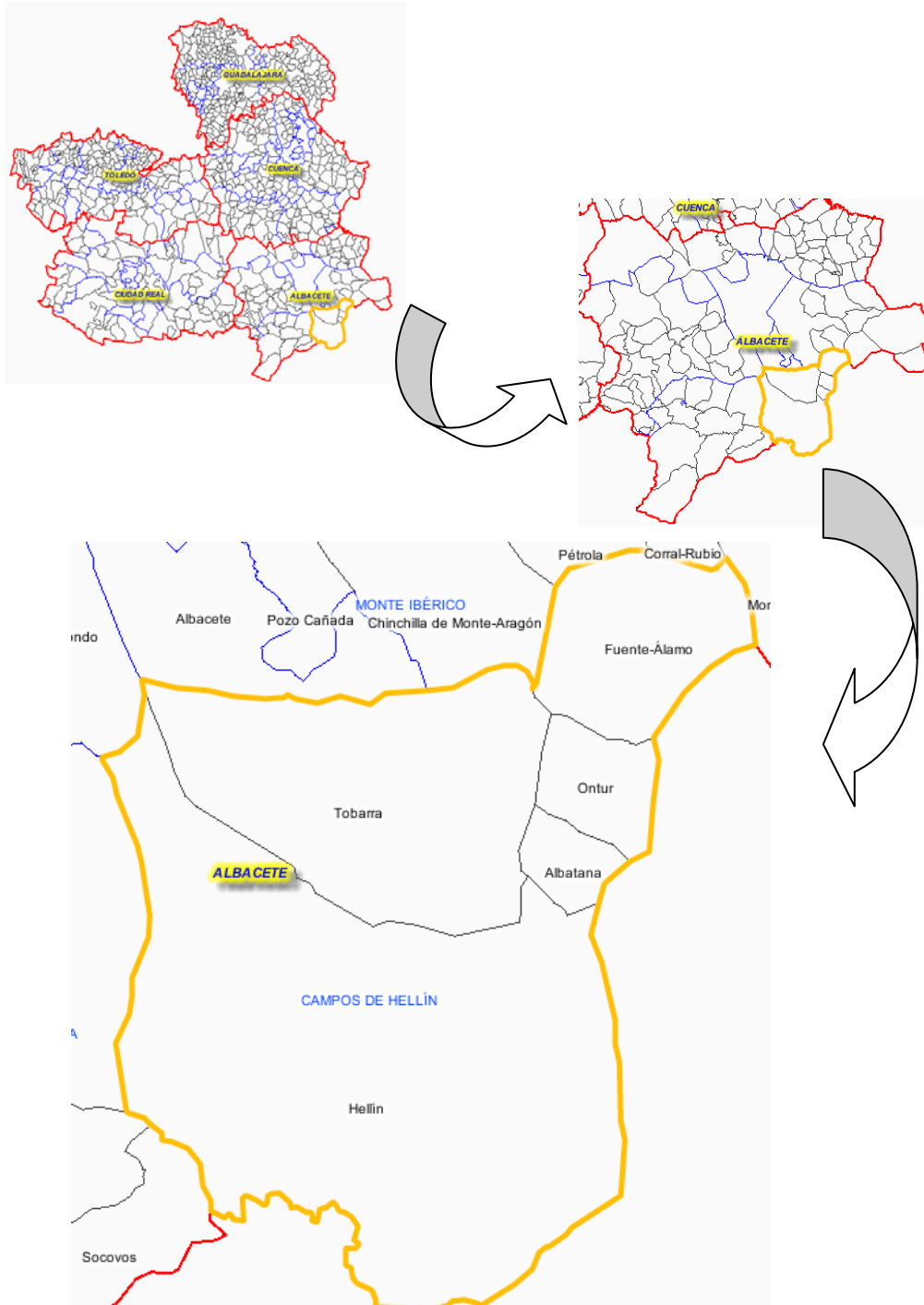

Fuente: CEDERCAM

Figura 1-2. Núcleos de población de la Comarca Campos de Hellín

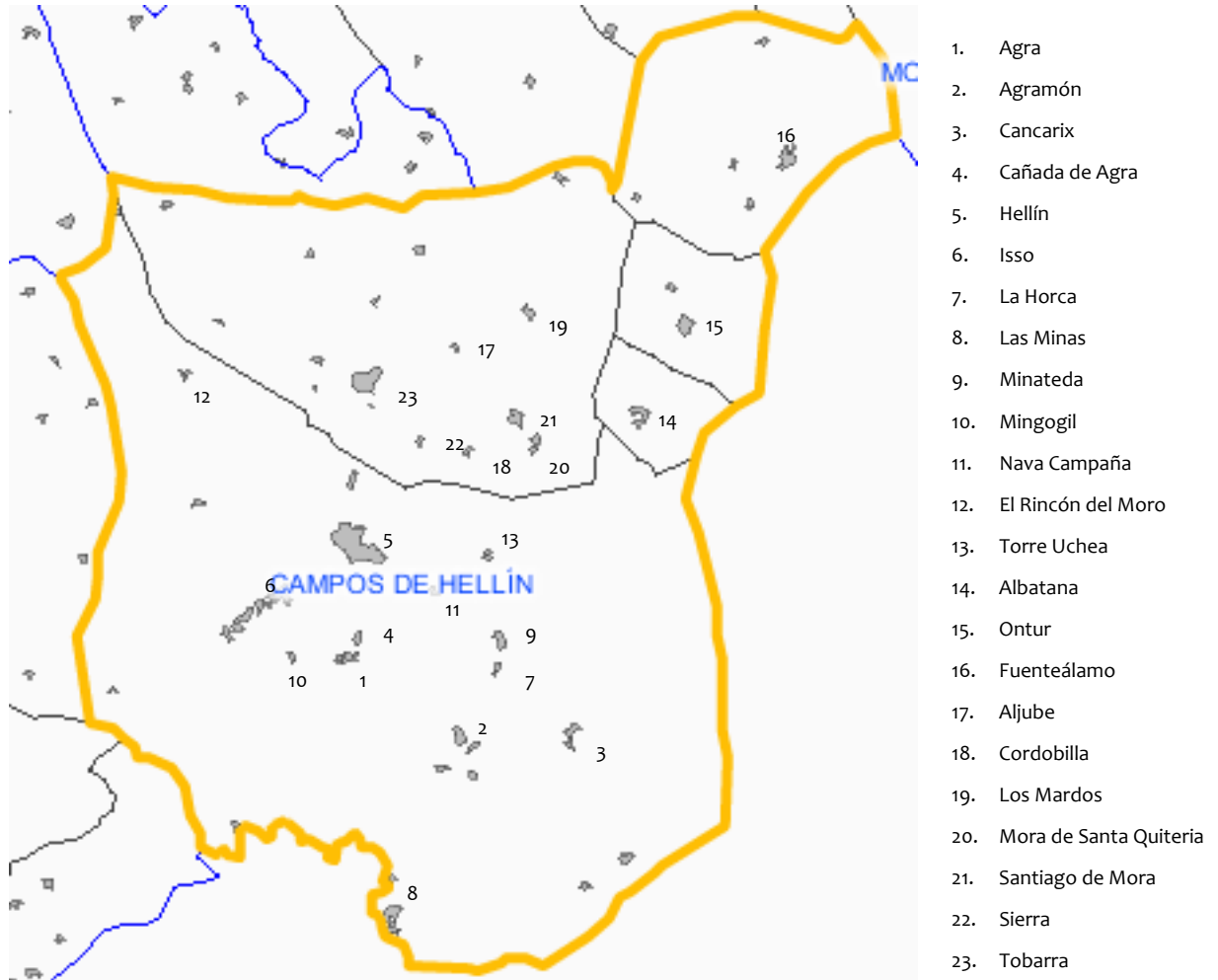

Fuente: CEDERCAM

Figura 1-3. Ámbito geográfico de actuación desglosado por municipios, núcleos de población, superficie, población y densidad

Municipios	Núcleos de Población	Número de habitantes	Superficie (km ²)	Densidad de población (hab/km ²)
Albatana	Albatana	833	31	26,9
Fuenteálamo	Fuenteálamo	2.684	131	20,5
Hellín	Agra	171	788	38,5
	Agramón	704		
	Cancarix	98		
	Cañada de Agra	396		
	Hellín	25.552		
	Isso	2.184		
	La Horca	46		
	Las Minas	164		
	Minateda	90		
	Mingogil	319		
	Nava Campaña	587		
El Rincón del Moro	28			
Torre Uchea	27			
Ontur	Ontur	2.360	54	43,7
Tobarra	Aljube	234	325	24,5
	Cordobilla	319		
	Los Mardos	133		
	Mora de Santa Quiteria	84		
	Santiago de Mora	310		
	Sierra	162		
	Tobarra	6.720		
Comarca Campos de Hellín		44.205	1.321	34,5

2 SOCIODEMOGRAFÍA

II.1	INTRODUCCIÓN	10
II.2	ANÁLISIS EVOLUTIVO DE LA POBLACIÓN	10
II.3	ANÁLISIS DE LA ESTRUCTURA POBLACIONAL	17
II.4	MOVIMIENTO NATURAL DE LA POBLACIÓN	25
II.5	MOVIMIENTO MIGRATORIO	27

2.1 Introducción

El presente capítulo hace referencia a la realidad de la comarca Campos de Hellín desde su vertiente demográfica, es decir, desde las variables que condicionan la estructura y las necesidades del capital humano del municipio, variables que vendrán determinadas, en buena medida, por la evolución socio-económica que a lo largo de las últimas décadas ha experimentado el territorio comarcal y, también, por los procesos migratorios y de envejecimiento poblacional que especialmente durante este último decenio han incidido en el conjunto del territorio estatal.

Así pues, el estudio demográfico de Campos de Hellín y sus municipios parte del análisis de sus series históricas de población. Paralelamente, las tasas de natalidad, mortalidad y crecimiento vegetativo permiten valorar el dinamismo de la población local en base a su movimiento natural (nacimientos y defunciones), información que, complementada con los datos referidos a inmigración y emigración, ofrece una visión genérica de la estructura demográfica comarcal, reflejada tanto en su pirámide de población como en los índices demográficos de dependencia, longevidad, maternidad y reemplazo que reflejan la composición, por colectivos de edad, de la población.

2.2 Análisis evolutivo de la población

Previo a analizar las características propias de la sociodemografía comarcal, conviene realizar un repaso a cerca de la evolución que ha sufrido la población en Campos de Hellín desde 1900.

En la siguiente figura se puede observar la evolución de la población comarcal desde 1900, así como la evolución total regional. Ambos niveles territoriales experimentan un importante crecimiento durante los primeros 50 años del siglo XX, que en el caso de la comarca Campos de Hellín supone en términos porcentuales un aumento poblacional del 90%.

Figura 2-1. Evolución de la población histórica en la Comarca Campos de Hellín y Castilla-La Mancha (1900-2001).

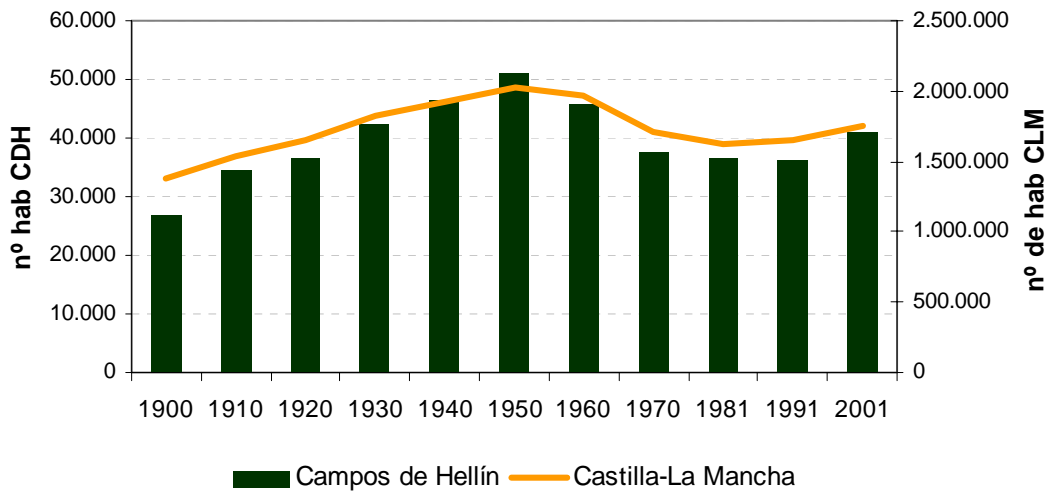

Fuente: Elaboración propia a partir de los datos del INE

A partir de 1950, y de forma similar al resto de las zonas rurales del territorio regional y nacional influenciadas por los procesos de industrialización y el fenómeno urbano, la comarca Campos de Hellín comienza a sufrir importantes pérdidas de población como consecuencia del éxodo de la población rural a los núcleos urbanos. Este fenómeno, que no se verá frenado hasta principios de la década de los 80, será la causa de importantes cambios en la estructura demográfica de las poblaciones rurales como el envejecimiento de la población.

De forma más pormenorizada, se observa en la figura siguiente cual ha sido la dinámica evolutiva de los municipios de la comarca desde 1981. Destaca la tasa media de crecimiento poblacional de los noventa (9,6%) frente a la de los ochenta (-0,6%), siendo Hellín el único municipio que ganaba población durante el periodo 1981-1991 con un crecimiento del 4,6%. En la década de los noventa, los municipios de Fuenteálamo y Tobarra se incorporan al fenómeno de crecimiento de población con tasas medias de crecimiento del 6,9% y el 3,9% respectivamente, aunque significativamente menores que la experimentada por el municipio de Hellín durante el mismo periodo (13,6%). En cambio, los municipios de Albatana y Ontur continúan perdiendo población, aunque en el caso de Ontur a un ritmo más desacelerado.

Figura 2-2. Evolución de la población censal en la Comarca Campos de Hellín y sus municipios, 1981-2001.

Municipio	Población Censo 2001	Población Censo 1991	Población Censo 1981	Tasa de Variación 1981-1991	Tasa de Variación 1991-2001
Albatana	851	915	984	-7,0%	-7,0%
Fuente-Alamo	2.600	2.432	2.584	-5,9%	6,9%
Hellín	27.553	24.246	23.184	4,6%	13,6%
Ontur	2.421	2.507	3.117	-19,6%	-3,4%
Tobarra	7.607	7.322	7.777	-5,9%	3,9%
Campos de Hellín	41.032	37.422	37.646	-0,6%	9,6%

Fuente: Censos de Población y Vivienda 1981, 1991 y 2001. Instituto Nacional de Estadística. IES

Atendiendo a datos demográficos¹ más actuales, correspondientes al periodo 2001-2006, se observa como se reafirma la tendencia de crecimiento de los municipios de Hellín, Fuenteálamo y Tobarra, mientras que Ontur y Albatana mantienen sus pérdidas demográficas; si bien, a partir del año 2003 y de forma modesta, esta situación comienza a invertirse especialmente en el municipio de Ontur.

Figura 2-3. Evolución de la población actual en los municipios de la Comarca Campos de Hellín, 2000-2006.

MUNICIPIO	2001	2002	2003	2004	2005	2006	Tasa de crecimiento % (2001-2006)	Contribución de cada municipio a la variación poblacional de la comarca, % (2001-2006)
Albatana	875	859	852	854	856	849	-3,0%	-0,06%
Fuente-Álamo	2.504	2.639	2.663	2.707	2.720	2.776	10,9%	0,66%
Hellín	27.609	28.123	28.890	29.303	29.847	30.024	8,7%	5,90%
Ontur	2.465	2.429	2.395	2.418	2.421	2.426	-1,6%	-0,10%
Tobarra	7.499	7.637	7.734	7.814	7.869	7.907	5,4%	1,00%
Campos de Hellín	40.952	41.687	42.534	43.096	43.713	43.982	7,4%	7,40%

Fuente: INE

Profundizando en cual es la evolución demográfica actual a nivel inframunicipal, se observa cómo en muchos de los núcleos poblacionales que conforman los municipios de Hellín y Tobarra, y de igual forma que en los municipios de Albatana y Ontur, el fenómeno de pérdida de población aún no ha cesado, y continúa afectando particularmente a los núcleos

¹ Datos correspondientes al *Padrón Municipal de Habitantes* elaborado por los Ayuntamientos y publicado por el Instituto de Estadística de Castilla-La Mancha, cuya metodología de recogida difiere a la del *Censo Oficial de Población* publicado decenalmente por el INE (Censos de Población y Vivienda).

de población con tamaños más reducidos. Estos datos quedan atenuados por el importante crecimiento de los núcleos principales, Hellín y Tobarra, que *maquillan* los datos demográficos inframunicipales y ponen de manifiesto las diferencias sociodemográficas existentes entre los distintos núcleos de población comarcales.

Figura 2-4. Evolución de la población actual en las pedanías de los municipios de Hellín y Tobarra, 2001-2006.

NÚCLEOS DE POBLACIÓN	2001	2002	2003	2004	2005	2006	Tasa de crecimiento % (2001-2006)	Contribución de las pedanías a la variación poblacional de la comarca, % (2001-2006)
MUNICIPIO DE HELLÍN								
Agra	175	172	173	168	164	155	-11,4%	-0,05%
Agramón	747	726	722	698	707	699	-6,4%	-0,12%
Cancarix	124	127	133	124	116	107	-13,7%	-0,04%
Cañada de Agra	422	412	401	404	404	399	-5,5%	-0,06%
Hellín	22581	23142	23886	24328	24945	25180	11,5%	6,35%
Isso	2106	2100	2141	2162	2148	2161	2,6%	0,13%
Las Minas	204	192	181	173	167	164	-19,6%	-0,10%
Mingogil	324	316	322	327	325	323	-0,3%	0,00%
Nava Campaña	693	708	705	700	667	642	-7,4%	-0,12%
Torre Huchea	25	24	26	26	26	27	8,0%	0,00%
Rincón del Moro	40	39	34	32	30	27	-32,5%	-0,03%
La Horca	51	51	48	47	46	47	-7,8%	-0,01%
Minateda	117	114	118	114	102	93	-20,5%	-0,06%
MUNICIPIO DE TOBARRA								
Aljube	225	224	224	224	226	231	2,7%	0,01%
Cordovilla	383	369	366	360	344	330	-13,8%	-0,13%
Mora de Santa Quiteria	101	97	95	99	86	87	-13,9%	-0,03%
Santiago de Mora	341	337	323	318	318	309	-9,4%	-0,08%
Sierra	197	191	194	190	183	170	-13,7%	-0,07%
Tobarra	6102	6277	6392	6484	6564	6629	8,6%	1,29%
Los Mardos	150	142	140	139	148	151	0,7%	0,00%

Fuente: INE

En el término municipal de Hellín, tan solo dos de las doce pedanías experimentan tasas de crecimiento positivas para el periodo 2001-2006, Isso y Torre Huchea. Isso es la única pedanía con una población superior a los 2.000 habitantes (el resto no superan los 500 habitantes, salvo Agramón y Nava Campaña), por lo que su comportamiento sociodemográfico se aproxima más al de municipios como Fuenteálamo y Ontur, con tamaños de población similares.

En el caso particular de Torre Huchea, al ser la tasa de crecimiento poblacional proporcional al volumen de población de partida, a pesar de presentar un incremento del 8%, significa tan solo un aumento de población de dos habitantes con escasa influencia sobre el valor global de la comarca. Situación que se repite en el caso de las dos pedanías de Tobarra con tasas de crecimiento positivas, Aljube y Los Mardos, cuyo peso demográfico e influencia en el crecimiento poblacional de la comarca es poco significativo.

Conforme a los datos demográficos inframunicipales es posible agrupar los distintos núcleos de población comarcales en tres grupos en función de su volumen poblacional y la representación demográfica de cada uno:

Grupo 1: núcleos menores de 1.000 habitantes. Pertenecen a este grupo 18 núcleos de población entre los que encontramos el municipio de Albatana y las pedanías de Hellín y Tobarra (con la excepción de la pedanía de Isso en Hellín). En conjunto agrupan una población de 4.810 habitantes que representan el 10,93% de la población comarcal y el 25,58% del ámbito territorial de actuación del programa comarcal de desarrollo rural (recordemos que Hellín ciudad queda excluido del ámbito de aplicación del programa). Se caracterizan por presentar tasas de crecimiento negativas, con excepción de las pedanías de Los Mardos, Aljube y Torre Huchea.

Grupo 2: núcleos entre 1.000 y 10.000 habitantes. Lo conforman cuatro núcleos de población: la pedanía de Isso, los municipios de Fuenteálamo y Ontur, con tamaños de población en torno a los 2.500 habitantes, y el núcleo de Tobarra, con una población de 6.629 habitantes. Todos ellos presentan tasas medias de crecimiento poblacional positivas durante el periodo 2001-2006, con la excepción de Ontur, aunque registra aumentos de población durante los últimos tres años. Todos ellos reúnen una población de 13.992 habitantes que representan el 31,81% de la población comarcal y el 74,41 del ámbito territorial de actuación del programa comarcal de desarrollo rural.

Grupo 3: núcleos mayores de 10.000 habitantes. A este grupo pertenece exclusivamente Hellín ciudad, que con 25.180 habitantes reúne el 57,25% de la población comarcal.

Figura 2-5. Distribución municipal en función del peso poblacional, 2006.

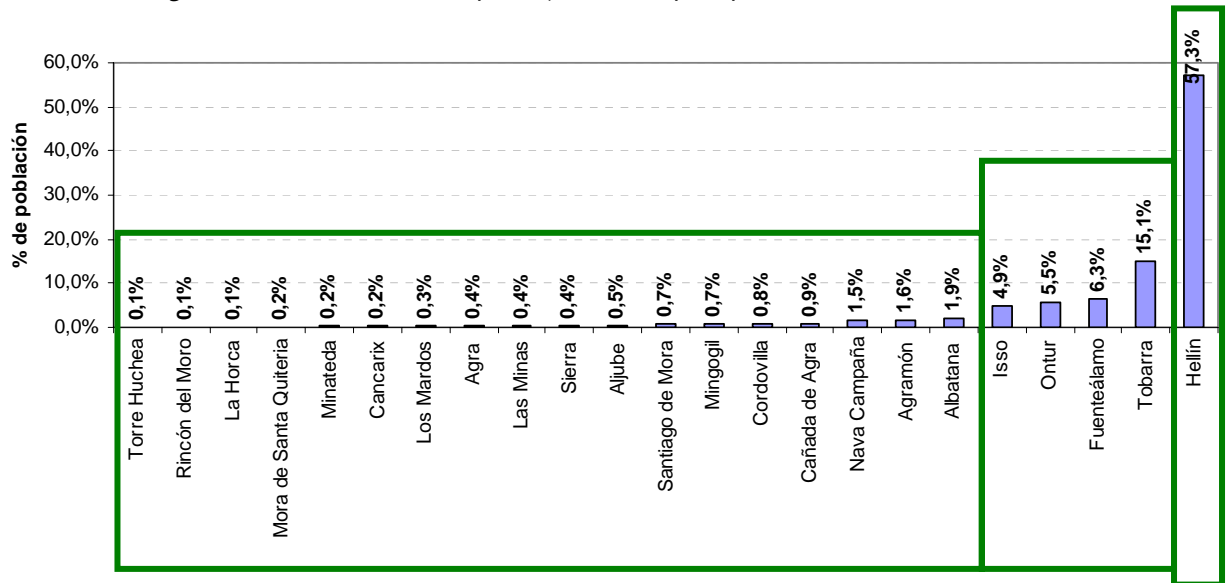

Fuente: elaboración propia a partir de los datos anteriores

Figura 2-6. Dispersión y heterogeneidad de los municipios de la Comarca Campos de Hellín, 2006.

Nº de habitantes	Población por rango	Nº de núcleos	% de población	% de núcleos
< 100 habitantes	194	5	0,45%	21,74%
De 100 a 500	1148	10	2,69%	43,48%
De 501 a 1000	2.190	3	5,13%	13,04%
De 1001 a 5000	7.363	3	17,24%	13,04%
De 5001 a 10000	6629	1	15,52%	4,35%
De >10000	25180	1	58,96%	4,35%

Fuente: elaboración propia a partir de los datos del INE

Esta heterogeneidad es comparable a la existente en el cómputo global del territorio castellano-manchego, en el que según el Programa de Desarrollo Rural Regional¹ es posible diferenciar tres tipologías de áreas rurales: zonas rurales a revitalizar, zonas rurales intermedias y zonas rurales semi-urbanas.

Teniendo en cuenta la información que nos arroja los datos de densidad media poblacional, así como el resto de variables calculadas a escala comarcal, Campos de Hellín respondería a las características de las zonas rurales semi-urbanas manchegas, próximas a las capitales de provincia, con niveles de población creciente y niveles de densidad poblacional elevados. Sin

¹ Versión preliminar, septiembre de 2007

embargo si atendemos a las características concretas de cada uno de los grupos poblacionales identificados en la comarca, observamos que los núcleos de población englobados en el grupo 1 de nuestra clasificación, se identifican más con aquellas zonas castellano-manchegas definidas como *zonas rurales a revitalizar*, caracterizadas por tener *tamaños medios de población en torno a los 600 habitantes y tendencias de crecimiento negativas* entre otras variables. Los núcleos englobados en el grupo 2, se asemejan más a las zonas castellano-manchegas identificadas como *zonas rurales intermedias*, con *tamaños de población en torno a los 1.200 habitantes y ligeros aumentos de población total en los últimos años*.

Ante esta situación, los datos de densidad media poblacional a nivel comarcal y municipal, que presentan un aumento durante el periodo 2001-2006 (figura 6), salvo en el caso de los municipios de Albatana y Ontur, enmascaran en cierta medida la situación real de los núcleos poblacionales de los municipios de Hellín y Tobarra, que mantienen en su gran mayoría tasas medias de crecimiento poblacional negativas (con las excepciones anteriormente mencionadas) y cuyo grado de ruralidad es significativamente mayor al resto de núcleos comarcales presentando tamaños medios de población de 217 habitantes¹.

Figura 2-7. Evolución de la densidad de población (habitantes/km²) en la Comarca Campos de Hellín y sus municipios, 2001-2006.

COMARCA	DENSIDAD 2001	DENSIDAD 2002	DENSIDAD 2003	DENSIDAD 2004	DENSIDAD 2005	DENSIDAD 2006	Variación 01-06 (%)
CAMPOS DE HELLÍN	31,01	31,56	32,21	32,63	33,10	33,30	
Albatana	28,59	28,07	27,84	27,91	27,97	27,75	
Fuente-Álamo	19,06	20,08	20,27	20,60	20,70	21,13	
Hellín	35,42	36,08	37,06	37,59	38,29	38,52	
Ontur	45,48	44,82	44,19	44,61	44,67	44,76	
Tobarra	23,07	23,50	23,80	24,04	24,21	24,33	

Fuente: Instituto de Estadística de Castilla-La Mancha

No obstante, según la metodología propuesta por la OCDE, que clasifica como rural a aquellos municipios con densidades de población inferiores a 150 hab/km², el 100% de la población comarcal de Campos de Hellín vive en municipios calificados como rurales.

¹ Para el cálculo del tamaño medio de las pedanías de la comarca se ha excluido la pedanía de Isso en Hellín.

Figura 2-8. Grado de ruralidad de la Comarca Campos de Hellín, 1981 y 2006.

AÑO	GRADO DE RURALIDAD
2.006	100%
1.981	100%

Fuente: elaboración propia a partir de los datos del INE

Dado que el ámbito territorial de actuación del programa comarcal de desarrollo se limitaría a aquellos núcleos de población menores de 10.000 habitantes, resulta de interés el cálculo del grado de urbanización local, que refleja el nivel de concentración poblacional en torno a los núcleos de población, obteniendo como resultado un grado de urbanización del 57,25%, que viene a corresponderse con el peso poblacional de Hellín ciudad, único núcleo poblacional superior a los 10.000 habitantes en la comarca Capos de Hellín.

Figura 2-9. Grado de urbanización de la Comarca Campos de Hellín, 2006.

AÑO	GRADO DE URBANIZACIÓN
2.006	57,25%

Fuente: elaboración propia a partir de los datos del INE

2.3 Análisis de la estructura poblacional

La despoblación y el envejecimiento de las zonas rurales, que tiene su causa en la evolución demográfica acontecida desde mediados del siglo XX, es uno de los hechos que más preocupan en el ámbito del desarrollo rural. Una población escasa y envejecida limita, en gran medida, las posibilidades de desarrollo de una zona, puesto que las características innatas de la población, como la edad y el sexo, constituyen el principal activo y punto de referencia.

La distribución por tramos de edad en Campos de Hellín presenta una ordenación concentrada de la población entre los 30 y 59 años que supone un 39,37% del total comarcal, lo que da cuenta de una comarca no excesivamente envejecida a simple vista.

Figura 2-10. Población por grandes grupos de edad en la Comarca Campos de Hellín y sus municipios, 2005.

MUNICIPIO	TOTAL	NIÑOS (0-14 años)	JOVENES (15-29 años)	ADULTOS (30-59 años)	ANCIANOS (más de 60 años)
Albatana	856	115	142	303	296
Fuente-Álamo	2.720	459	538	1.063	660
Hellín	29.847	5.258	6.615	11.975	5.999

Ontur	2.421	305	502	879	735
Tobarra	7.869	1.143	1.553	2.994	2.179
Campos de Hellín	43.713	7.280	9.350	17.214	9.869

Fuente: Instituto de Estadística de Castilla-La Mancha

Sin embargo, la población comarcal que se sitúa por encima de los 60 años, supera a los más jóvenes, los menores de 14 años, (un 22,6% frente a un 16,7%), algo que se acentúa en los municipios de menor tamaño como Albatana y Ontur, donde los porcentajes de población anciana superan el 30%, mientras que los más jóvenes representan el 13,4 y 14,4% del total respectivamente.

Analizando la estructura poblacional a nivel inframunicipal, podemos ver como las entidades poblacionales más pequeñas, menores de 1.000 habitantes, son las que sufren mayores estrangulamientos demográficos, con poblaciones altamente envejecidas (destacar las pedanías de Cancarix, La Horca, Rincón del Moro y Torre Uchea en Hellín, y las de Mora de Santa Quiteria, Santiago de Mora y Sierra en Tobarra, que presentan una proporción de habitantes mayores de 60 años por encima del 40% de su población).

Figura 2-11. Población por grandes grupos de edad en los núcleos poblacionales de Campos de Hellín, 2007

Edad		0-14	15-29	30-59	>60
Municipio de residencia	Entidad de población				
Albatana	TOTAL	112	137	311	289
Fuente-Álamo	TOTAL	418	564	1087	657
Hellín	TOTAL	5334	6827	12772	6105
	AGRA	28	25	54	45
	AGRAMON	100	99	277	233
	CANCARIX	3	14	34	46
	CAÑADA DE AGRA	47	99	146	107
	HELLIN	4622	5864	10905	4841
	HORCA (LA)	3	9	14	20
	ISSO	370	462	875	489
	MINAS (LAS)	16	28	48	68
	MINATEDA	5	9	26	49
	MINGOGIL	35	82	119	83
	NAVA CAMPAÑA	104	126	259	104
	RINCON DEL MORO	0	7	6	9
	TORRE UCHEA	1	3	9	11
Ontur	TOTAL	269	493	893	738
Tobarra	TOTAL	1283	1798	3643	2725
	ALJUBE	21	39	80	89

CORDOVILLA	26	51	80	89
MARDOS (LOS)	13	35	50	50
MORA DE SANTA QUITERIA	3	15	27	40
SANTIAGO DE MORA	22	42	88	152
SIERRA	7	30	50	84
TOBARRA	1191	1586	3268	2221

Fuente: elaborado a partir de los padrones municipales, 2007

La forma más clara para observar las diferentes realidades demográficas de los núcleos poblacionales que componen la comarca es a través de las pirámides de población, representación gráfica de la estructura por edades y sexo de la población.

En la figura 12 observamos que la pirámide poblacional de Campos de Hellín, según el *índice de Sundberg* es una pirámide regresiva, en forma de bulbo, que sufre un estrechamiento en su base, como consecuencia de una baja representación de población joven. Se trata de un comportamiento típico de las poblaciones occidentales marcado por un descenso de la mortalidad-natalidad debido a factores socioeconómicos como el retraso en la edad del matrimonio, la introducción de la mujer al mercado laboral, la mentalidad consumista, la generalización de anticonceptivos, etc. En cuanto al sexo de la población, observamos que en la gran mayoría de los intervalos de edad por debajo de 50 años, prevalece el sexo masculino frente el femenino, situación que se invierte a partir de esta edad.

Figura 2-12. Pirámide de población de la comarca Campos de Hellín, 2006.

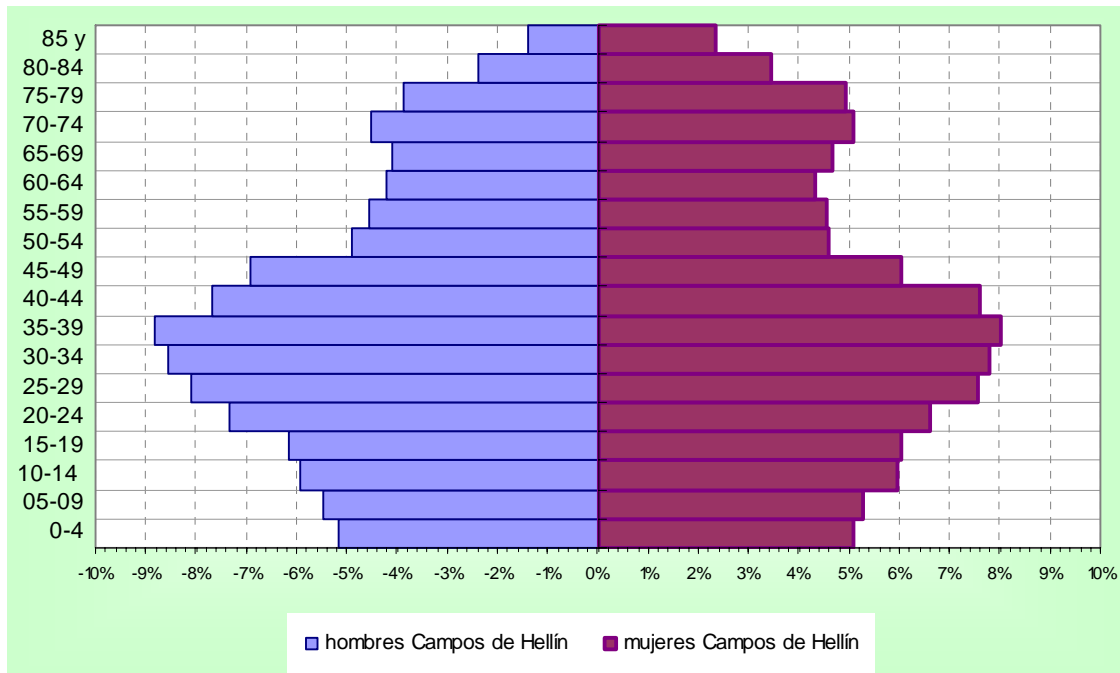

Fuente: Elaboración propia a partir de los datos del INE

Si observamos ahora la pirámide de población que representa la estructura de edades de los aquellos núcleos poblacionales que no superan la población de 1.000 habitantes, que recordemos son un total de 18, encontramos notables diferencias con respecto a la pirámide que representa el total de la comarca.

Esta pirámide se aleja algo más de la estructura que presentan las poblaciones maduras occidentales (con forma bulbo), y aunque no llega a presentar una forma invertida, típica de poblaciones en las que las nuevas generaciones son cada vez menos numerosas y en las que las tasas de crecimiento vegetativo son negativas, observamos que las cohortes correspondientes a la población mayor de 50 años cobran un gran peso dentro de la estructura piramidal, mientras que las cohortes situadas por debajo de esta franja de edad gozan de menor representatividad que en el cómputo global de la comarca. Como dato curioso, vemos como el intervalo de edad comprendido entre los 70 y 74 años, es el que se encuentra más representado dentro de la estructura poblacional de los pequeños núcleos de población comarcales (menores de 1.000 habitantes) con un 7,6% en el caso de los hombres y un 8,4% de las mujeres.

Figura 2-13. Pirámide de población de los núcleos poblacionales menores de 1.000 habitantes integrantes de la comarca Campos de Hellín

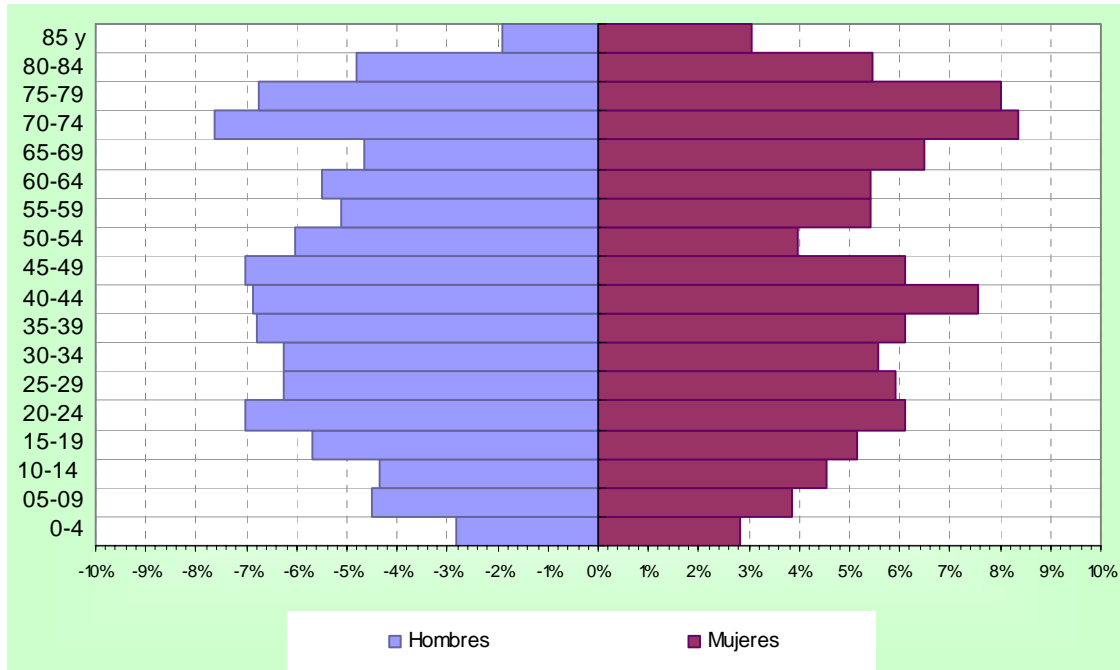

Fuente: Elaboración propia a partir de los padrones municipales

A partir de los datos expresados en la pirámide de población comarcal, de distribución de la población por edades, es posible establecer una serie de índices analíticos que nos ofrecen nuevas aproximaciones a la caracterización de la dinámica demográfica de la comarca.

Índice de dependencia:

Este índice vincula la población en edad de trabajar (15-64 años), con la población en edad no activa: número de niños (0-14 años) y mayores (más de 64 años), indicando el peso (en términos porcentuales) de la población no activa (niños y mayores) respecto de la población potencialmente activa.

En Campos de Hellín se establece una tasa media de dependencia del 56,6%, o lo que es lo mismo, de cada 100 habitantes, 56 habitantes dependen de otra persona en edad laboral. Este dato es superior a los valores registrados a nivel provincial y regional (49,8 y 51,5% respectivamente), y alcanza valores mayores aún si cabe en el municipio de Albatana y Tobarra. En los últimos años, el crecimiento de la población ha favorecido la reducción de la tasa de dependencia en la totalidad de los municipios de la comarca, no obstante de un análisis más exhaustivo de las tasas de dependencia a nivel inframunicipal, obtendríamos

como estos datos vienen altamente influenciados por los grandes núcleos de población, Hellín y Tobarra, siendo la situación del resto de núcleos poblaciones de sus términos municipales muy diferente, como ya veíamos en la figura 14.

Figura 2-14. Índice de dependencia de la Comarca Campos de Hellín y sus municipios, años 2002 y 2006.

Índice de Dependencia			Variación
Municipio	Año 2002	Año 2006	
Albatana	83,2%	76,1%	-7,06
Fuente-Álamo	59,5%	57,1%	-2,36
Hellín	52,8%	50,3%	-2,52
Ontur	63,2%	59,8%	-3,44
Tobarra	63,3%	60,5%	-2,82
CAMPOS DE HELLÍN	56,2%	56,6%	0,46

Fuente: elaboración propia con datos del IES.

Índice de envejecimiento:

Este índice, relaciona el número de personas mayores (por encima de los 65 años) con la población potencialmente activa (15-64 años), y alcanza en la comarca un valor del 18,4%, situándose en una posición similar al resto de la región castellano-manchega (con un índice del 18,8%, y ligeramente por encima de la media provincial (17,7%). Por municipios, el mayor índice de envejecimiento lo presenta Albatana, con un 30%. Nuevamente vemos como los índices de envejecimiento disminuyen para el periodo 2002-2006, sinónimo de cambio, aunque lento, de la dinámica sociodemográfica de la comarca.

Figura 2-15. Índice de envejecimiento de la Comarca Campos de Hellín y sus municipios, años 2002 y 2006.

Índice de Envejecimiento			Variación
Municipio	Año 2002	Año 2006	
Albatana	31,7%	30,0%	-1,66
Fuente-Álamo	19,9%	19,5%	-0,43
Hellín	16,7%	16,1%	-0,57
Ontur	25,3%	25,0%	-0,28
Tobarra	23,7%	23,3%	-0,37
CAMPOS DE HELLÍN	19,0%	18,4%	-0,61

Fuente: elaboración propia con datos del IES.

Índice de maternidad:

Se obtiene dividiendo el número de habitantes con edad de 0 a 4 años entre el número de mujeres de 15 a 49 años. En el caso de Campos de Hellín, el porcentaje se sitúa en un 20,9%, por encima de las medias provincial u autonómica (19%). El descenso del índice de maternidad en -0,54 puntos a lo largo de los últimos cuatro años, nos permite presuponer que el crecimiento poblacional de la comarca durante los últimos cuatro años, se ha alimentado, además del crecimiento natural de la población, a través de los fenómenos de migración. Tan sólo el municipio de Tobarra presenta una evolución positiva a lo largo del periodo de estudio.

Figura 2-16. Índice de maternidad de la Comarca Campos de Hellín y sus municipios, 2002 - 2006.

Índice de Maternidad			Variación
Municipio	Año 2002	Año 2006	
Albatana	17,7%	14,9%	-2,82
Fuente-Álamo	25,0%	20,8%	-4,16
Hellín	22,0%	21,5%	-0,54
Ontur	17,0%	15,8%	-1,24
Tobarra	19,2%	20,1%	0,85
CAMPOS DE HELLÍN	21,4%	20,9%	-0,54

Fuente: elaboración propia con datos del IES.

Índice de reemplazo:

El fenómeno de la renovación generacional y el envejecimiento de la población son los principales problemas sociodemográficos a los que se enfrentan las zonas rurales. El índice de reemplazo permite evaluar esta problemática, en la medida en que relaciona la población de 20 a 29 años y la de 55 a 64 años, ofreciendo, de esta forma, una aproximación a las entradas y salidas del mercado laboral. Para el caso de Campos de Hellín, el ratio se sitúa en el 168,3%, es decir, por cada 100 personas que salen del mercado laboral existe un potencial de entrada de 168 personas, cifra similar a la que ofrece el conjunto de municipios de Castilla-La Mancha (158,9%) y la provincia de Albacete (163,6%). Esta cifra ha descendido en el conjunto de la comarca durante los últimos cuatro años en 5,06 puntos. Observando los datos que arrojan cada uno de los términos municipales, encontramos grandes

diferencias entre los pueblos que conforman la comarca. Mientras que en el municipio de Hellín el reemplazo sociolaboral continúa manteniendo altos valores, por encima de las medias supramunicipales, municipios como Albatana un Ontur experimentan drásticas bajadas en la tasa de reemplazo, lo que se traduce en importantes pérdidas de población joven en edad de trabajar.

Figura 2-17. Índice de reemplazo de la Comarca Campos de Hellín y sus municipios, años 2002 y 2006.

Índice de Reemplazo			Variación
Municipio	Año 2002	Año 2006	
Albatana	131,1%	107,8%	-23,28
Fuente-Álamo	171,1%	167,6%	-3,55
Hellín	189,4%	179,4%	-9,98
Ontur	139,8%	128,2%	-11,64
Tobarra	138,7%	150,7%	11,96
CAMPOS DE HELLÍN	173,4%	168,3%	-5,06

Fuente: elaboración propia con datos del IES

2.4 Movimiento natural de la población

Las poblaciones de las zonas rurales castellanomanchegas experimentan una dinámica natural caracterizada por la estabilización de las tasas de mortalidad y la reducción de las tasas de natalidad, como consecuencia del proceso de despoblación vivido desde 1950 y el control de la mortalidad. De esta manera, los nacimientos y las defunciones se equilibran de forma que el crecimiento vegetativo tiende a ser nulo, o incluso negativo.

En el caso de la comarca Campos de Hellín, este fenómeno se puede apreciar a partir del análisis de las tasas de natalidad, mortalidad, nupcialidad y crecimiento vegetativo que su población ha mantenido durante los últimos años:

Figura 2-18. Tasa de natalidad, tasa de nupcialidad, tasa de mortalidad y crecimiento vegetativo en la Comarca Campos de Hellín y sus municipios, 2005.

Municipio	2005			
	Tasa de Natalidad	Tasa de Nupcialidad	Tasa de Mortalidad	Crecimiento Vegetativo
Albatana	4,7‰	3,5‰	15,2‰	-9
Fuente-Álamo	10,2‰	4,7‰	6,6‰	10
Hellín	10,3‰	5,3‰	7,9‰	74
Ontur	6,6‰	3,7‰	10,3‰	-9
Tobarra	7,7‰	3,2‰	12,3‰	-36

Fuente: Elaboración a partir de los datos del IES

Figura 2-19. Evolución de la tasa de natalidad en los municipios de Campos de Hellín, 2001-2005.

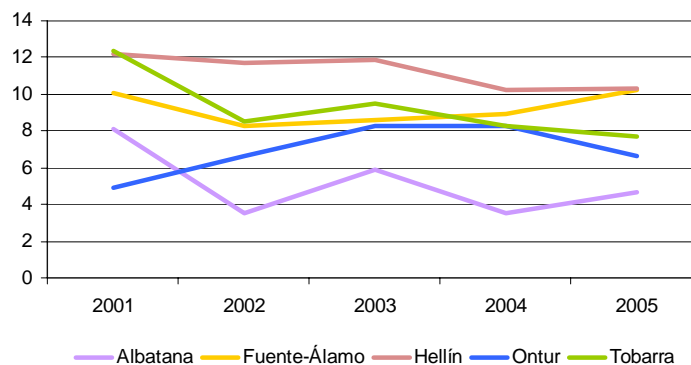

Fuente: elaboración propia a partir de los datos anteriores

La tasa de natalidad viene expresada por el número de nacidos vivos por cada 1.000 habitantes. Se observa en el gráfico unas tasas de natalidad cada vez más bajas, siendo Fuenteálamo el único municipio de la comarca que presenta una evolución de dicha tasa durante los últimos tres años. Las causas que explican esta bajada de las tasas de natalidad, además de la escasez de población en edad de tener hijos que afecta a los núcleos más rurales, se asemejan a las que se dan en las zonas más urbanizadas vinculadas a factores socioeconómicos como los avances sociales, la introducción de anticonceptivos, la progresiva incorporación de las mujeres al mercado laboral, etc.

El análisis de la tasa de natalidad ha de vincularse, necesariamente, al estudio de la tasa de mortalidad, toda vez que la correlación que exista entre ambas será la que caracterice la verdadera tendencia demográfica de un territorio.

El número de fallecimientos en las zonas rurales presenta dos fenómenos distintos. Por un lado, las mejoras higiénico-sanitarias garantizan un mayor control de las tasas de mortalidad, sin embargo, la gran proporción de población anciana limita naturalmente la reducción de las tasas.

Figura 2-20. Evolución de la tasa de mortalidad en los municipios de Campos de Hellín, 2001-2005.

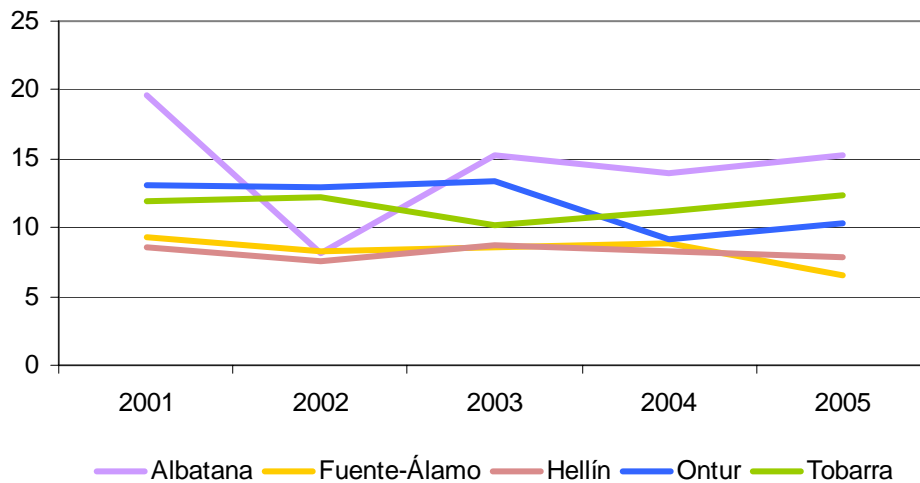

Fuente: Elaboración propia a partir de los datos anteriores

De esta manera, el crecimiento vegetativo continúa siendo negativo en muchos de los núcleos de población, especialmente en aquellos con mayor componente rural. Sin embargo en el cómputo global de los municipios de Fuenteálamo y Hellín es posible

apreciar cierta renovación natural de la población, con valores de crecimiento positivos, que en el caso concreto de Hellín, llevan registrándose durante los últimos cinco años. La mayor disponibilidad de gente joven en edad de tener hijos, no sólo motivada por la inmigración de población de otras nacionalidades, sino por procesos migratorios interiores, dentro de la propia comarca, ha sido una de las principales causas que ha permitido el progreso poblacional de las cabeceras de comarca, especialmente Hellín ciudad.

Figura 2-21. Evolución del de crecimiento vegetativo en la comarca Campos de Hellín y sus municipios, 2001-2005

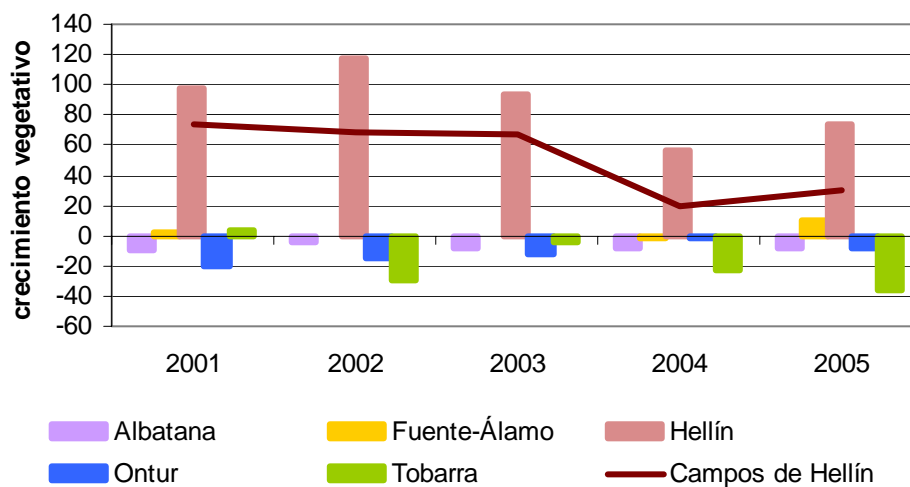

Fuente: Elaboración propia

2.5 Movimiento migratorio

El análisis de los movimientos migratorios, que repercuten en el tamaño de las poblaciones y en su estructura demográfica, es fundamental para acercarnos a la realidad demográfica del territorio y conocer cuál es la dinámica espacial de la población y su crecimiento real.

Las zonas rurales, fuertemente afectadas por los procesos de emigración acontecidos desde mediados del siglo XX, sólo pueden apoyar su dinámica natural de crecimiento, que como se ha visto anteriormente presenta en muchos casos valores negativos, con la incorporación de nuevos efectivos poblacionales que pueden resultar del retorno de la población que en su día emigró, la llegada de nuevos rurales en busca de los valores

naturales que ofrecen las zonas rurales frente a la cada vez peor calidad de vida de las zonas urbanas, o la venida de inmigrantes procedentes de zonas más desfavorecidas.

Como puede verse en las siguientes figuras, los movimientos migratorios están contribuyendo al aumento de efectivos poblacionales en la totalidad de la comarca, superándose en la totalidad de los municipios el número de inmigrantes procedentes de otros lugares al número de personas que emigran a otros núcleos de población. No obstante, se aprecia una disminución del saldo migratorio en 2005, respecto a 2002, siendo el cómputo global de las migraciones para 2005 de 391 personas, frente a las 628 de 2002, como consecuencia de un aumento del número de emigraciones.

Figura 2-22. Variaciones residenciales en la Comarca Campos de Hellín y sus municipios, 2002-2005. (emigraciones, inmigraciones y saldo migratorio)

2002			
Municipio	Emigraciones	Inmigraciones	Saldo Migratorio
Albatana	16	23	7
Fuente-Álamo	83	123	40
Hellín	709	1197	488
Ontur	64	58	-6
Tobarra	211	310	99
CAMPOS DE HELLÍN	1083	1711	628

2005			
Municipio	Emigraciones	Inmigraciones	Saldo Migratorio
Albatana	21	27	6
Fuente-Álamo	144	187	43
Hellín	911	1131	220
Ontur	64	77	13
Tobarra	223	332	109
CAMPOS DE HELLÍN	1363	1754	391

Fuente: Fichas municipales de Caja España.

Atendiendo a la información que nos arroja la diversidad del lugar de origen de la población en los distintos municipios de la comarca, Campos de Hellín se configura de la siguiente manera:

Figura 2-23. Población por lugar de residencia y nacimiento, 2006.

Municipio de residencia	Total	Nacidos en España	En la misma CCAA	En la misma provincia	Mismo municipio	Distinto municipio	En distinta provincia	En distinta CCAA	Nacidos en el Extranjero
Total provincial	387.658	362.585	327.334	317.659	244.727	72.932	9.675	35.251	25.073
Albatana	849	813	735	735	533	202	0	78	36
Fuente-Álamo	2.776	2.441	2.215	2.206	1.661	545	9	226	335
Hellín	30.024	26.969	24.289	24.142	17.887	6.255	147	2.680	3.055
Ontur	2.426	2.243	2.052	2.045	1.474	571	7	191	183
Tobarra	7.907	7.288	6.778	6.760	5.404	1.356	18	510	619
CAMPOS DE HELLÍN	43.982	39.754	36.069	35.888	26.959	8.929	181	3.685	4.228

Fuente: Renovación del Padrón Municipal de Habitantes a 1 de enero. INE.

Hellín y Fuenteálamo son los municipios que presentan un menor índice de población autóctona con valores de 59,6 y 59,8% respectivamente. Tobarra es el municipio con mayor índice de población autóctona con un 68,3%, situándose por encima de la media de la provincia de Albacete (63,1%). Del total de residentes en el municipio que no han nacido en el mismo, destacan los procedentes de otros municipios de la provincia y los nacidos en el extranjero, en su mayoría de América Latina (Bolivia y Ecuador). Los municipios que acogen una mayor proporción de inmigrantes extranjeros son Fuenteálamo y Hellín, con un peso poblacional por encima del 10%. En el otro extremo encontramos a Albatana, con tan solo un 4,2% de su población nacida en el extranjero.

Figura 2-24. Inmigrantes procedentes del extranjero clasificados por lugar de procedencia, 2005.

	Albatana	Fuente-Álamo	Hellín	Ontur	Tobarra	CAMPOS DE HELLÍN
Total Población	856	2720	29847	2421	7869	43713
Nacidos en el Extranjero	29	284	2874	164	557	3908
Total Europa	7	86	418	130	102	743
Total Unión Europea(25)	6	5	259	43	42	355
Alemania	0	0	21	8	10	39
Francia	6	3	191	23	15	238
Italia	0	0	7	2	3	12
Reino Unido	0	0	9	0	5	14
Resto de Europa	1	81	159	87	60	388
Bulgaria	0	4	46	49	11	110
Rumanía	0	19	44	16	30	109
Total África	3	55	146	2	231	437
Marruecos	3	55	119	1	218	396
Total América	19	142	2297	32	224	2714
Argentina	0	0	51	1	0	52
Bolivia	0	1	1203	6	40	1250
Colombia	9	26	129	11	7	182

Ecuador	10	114	815	10	151	1100
Perú	0	0	4	0	4	8
Total Asia	0	1	13	0	0	14
China	0	1	5	0	0	6
Oceanía	0	0	0	0	0	0

Fuente: INE, 2005.

2.6 A modo de conclusión

Los datos y variables presentados a lo largo de este capítulo han puesto en evidencia los desequilibrios sociodemográficos existentes en el seno de la comarca y la heterogeneidad de los distintos núcleos poblacionales que componen Campos de Hellín. Su diferente tamaño poblacional, su encuadre geográfico más o menos cercano a las principales vías de comunicación, la diferente estructura económica local, la disponibilidad de servicios, etc., son algunos de los aspectos que han condicionado la evolución demográfica de cada uno de los núcleos poblacionales, dejando un panorama actual en el cual tan sólo “Hellín Ciudad” (núcleo de 25.180 habitantes, 57,25% de la población comarcal), actuaría como **zona de recuperación demográfica**, seguido tímidamente de los municipios de Tobarra y Fuenteálamo. A esta dinámica de crecimiento podrían incorporarse en los próximos años el municipio de Ontur y la pedanía hellinera de Isso, que presentan dinámicas positivas de crecientes en los últimos años.

Los 18 núcleos de población restantes, correspondientes con las pedanías de Hellín (excepto Isso), Tobarra y el municipio de Albatana, todos ellos con poblaciones inferiores a los 1.000 habitantes, y cuya realidad sociodemográfica se encuentra enmascarada por el peso poblacional de los grandes núcleos de población comarcales, continúan sumidos en un proceso de declive demográfico y envejecimiento poblacional lo que lleva a considerar a estas poblaciones como *zonas de plena ruralidad*, a pesar de que el cómputo global de variables demográficas que definen la comarca no reflejen esta situación.

3 ESTRUCTURA ECONÓMICA

III.1	INTRODUCCIÓN	32
III.2	SECTOR PRIMARIO	33
III.2.1	Estructura y dinámica de los cultivos	35
III.2.2	Actividad ganadera	39
III.2.3	Condicionantes físicos para el desarrollo de la actividad agraria en Campos de Hellín	40
III.2.4	Agricultura ecológica	43
III.2.5	Análisis de la Superficie Agraria Útil	45
III.2.6	Estructura de las explotaciones agrícolas	46
III.2.7	Régimen de tenencia del suelo	48
III.2.8	Titulares de las explotaciones agrarias	49
III.2.9	Actividades económicas ligadas al sector agrario y grado de asociacionismo	51
III.2.10	A modo de conclusión	54
III.3	SECTOR DE LA INDUSTRIA Y LA CONSTRUCCIÓN	55
III.3.1	Localización y estructura empresarial.	55
III.3.2	Especialización industrial.	60
III.3.3	Construcción.	62
III.4	SECTOR SERVICIOS Y TURISMO RURAL.	64
III.4.1	Localización territorial.	64
III.4.2	Caracterización del sector terciario.	66
III.4.3	Establecimientos comerciales y equipamiento básico.	70
III.4.4	Turismo rural.	73

3.1 INTRODUCCIÓN

Las actividades económicas que se desarrollan en una comarca son un condicionante esencial de su identidad, ya que las actividades productivas son el vehículo de relación comercial con el entorno extramunicipal, pero además son la vía de definición de numerosos aspectos de la sociedad local. El nivel educativo de la población, la emigración e inmigración, las posibilidades de asentamiento de los jóvenes, las ofertas de empleo o la renta per cápita son sólo algunos de los factores conformadores del marco social y económico de la comarca que se ven afectados por la estructura productiva.

Este análisis nos ayudará a entender la compleja realidad de los municipios que conforman la comarca, pero además, al estudiar los sectores de manera individual, obtendremos una herramienta de diagnóstico y anticipación ante los cambios, nos permitirá analizar las necesidades de formación de los ciudadanos, las ofertas posibles de empleo, las carencias en la estructura productiva, las potencialidades de empleo de nuevos sectores asociados a demandas sociales, etc.

El estudio se dividirá en tres epígrafes, analizándose las principales variables que inciden en el desarrollo agrario, industrial y terciario de la comarca, como motores básicos de su economía y como puntos de obligada referencia para la revisión del modelo de crecimiento comarcal en clave de sostenibilidad.

En este sentido, se lleva a cabo un estudio de la estructura de los sectores agrario y ganadero, incidiendo en la situación del asociacionismo -por su importancia en términos socioeconómicos- y en la disponibilidad de recursos hídricos -debido al papel que los mismos juegan como factor limitante-.

Paralelamente, el análisis de la actividad industrial en Campos de Hellín permite obtener una visión integrada de las actividades con mayor relevancia -no sólo cuantitativa sino también cualitativa-, así como una aproximación a las posibles problemáticas que de su ubicación física en la comarca se puedan derivar.

Por último, se aborda la caracterización de la actividad terciaria desde vertientes como la diversidad y profesionalización del sector, las infraestructuras disponibles, o la existencia de proyectos de promoción del turismo en los municipios de la comarca Campos de Hellín.

3.2 Sector Primario

El análisis de la realidad agropecuaria de Campos de Hellín ha de contemplar tanto la configuración actual del sector como los fenómenos históricos que han incidido, a lo largo de la segunda mitad del siglo XX, en la misma.

Los procesos de emigración rural, la modernización de las explotaciones, la integración de España en la Comunidad Europea, y la consiguiente apertura del mercado nacional o las recientes prescripciones derivadas de la Política Agraria Común, etc., ostentan un protagonismo indiscutible en la delimitación del panorama actual comarcal.

En este sentido, cabría resaltar que, siguiendo la dinámica evolutiva general del sector, la agricultura se ha visto sometida durante las últimas décadas a profundos cambios estructurales de diversa naturaleza que han llevado aparejados la pérdida del papel hegemónico de la agricultura en el modelo productivo. No obstante, cabe recordar que el sector primario sigue manteniendo una presencia nada desdeñable, a nivel tanto económico como paisajístico y socio-cultural.

El análisis de los usos del suelo servirá como punto de partida para evidenciar este fenómeno. Los usos del suelo se analizan desde una perspectiva municipal y se clasifican en cuatro grandes grupos: tierras de cultivo (herbáceos, barbecho y leñosos), prados y pastizal (prados naturales y pastizal), tierras forestales (monte maderable, abierto y leñoso) y otras superficies (erial, espartizal, improductivo, superficie no agraria, ríos y lagos).

Bajo esta serie de condicionantes, es el terreno agrícola el principal uso del suelo en Campos de Hellín, y es que el 55% de la superficie comarcal (año 1999), se considera superficie labrada.

Figura 3-1. Usos del suelo en la Comarca Campos de Hellín

	Total	Tierras de cultivo	Prados y pastizales	Tierras forestales	Otras tierras
Total Provincial	1.310.470	768.318	83.145	232.301	226.707
Albatana	1.962	1.762	0	32	168
Fuente-Álamo	9.938	7.928	1	1.341	668
Hellín	71.482	31.007	6.324	9.657	24.494
Ontur	5.108	3.492	18	188	1.411
Tobarra	30.159	21.108	1.891	1.231	5.929
CAMPOS DE HELLÍN	118.649	65.297	8.234	12.449	32.670

Fuente: INE, Censo Agrario de 1999

A partir de los datos facilitados por la Consejería de Agricultura de la Junta de Comunidades de Castilla-La Mancha, es posible llevar a cabo un análisis del sector agrario más detallado y en un plano de tiempo más actual:

Figura 3-2. Distribución porcentual de tierras⁴ en la comarca Campos de Hellín, 2006.

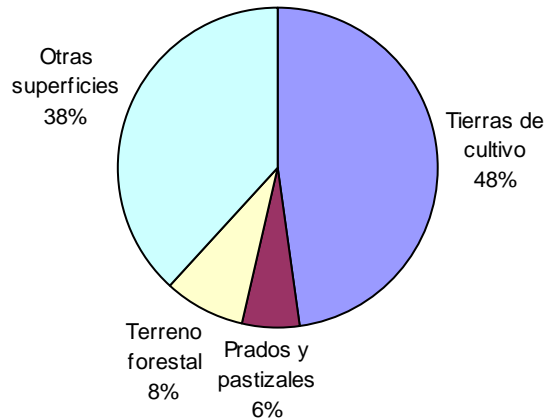

Fuente: Fuente: JCCM, Consejería de Agricultura.

La superficie total de cultivos en Campos de Hellín, se eleva actualmente a 62.535 hectáreas (año 2006), de las que 31.736 has se corresponden con cultivos leñosos, 13.772 has a cultivos herbáceos y 17.027 has a tierras en barbecho o no cultivadas.

Dentro de la estructura territorial de cada municipio, la actividad agrícola tiene mayor peso en los municipios de Albatana y Fuenteálamo, con un 90 y un 70% respectivamente de su superficie destinada al labrado de tierras. Por el contrario, Hellín es el municipio con menor proporción de superficie destinada a las labores agrícolas con tan solo un 34,4%, no obstante, en términos absolutos, y por ser el municipio de mayor extensión de la comarca, el total de hectáreas destinadas a la agricultura en Hellín es de 26.946 has, lo que suponen el 42,3% del total de superficie cultivada.

⁴ Tierras de cultivo: herbáceos, leñosos y tierras en barbecho y no ocupadas
 Prados naturales y pastizales
 Terreno forestal: monte abierto, leñoso y maderable
 Otras superficies: Eriales, espartizales, terreno improductivo, superficie no agrícola, ríos y lagos.

Figura 3-3. Distribución porcentual de tierras en Campos de Hellín, 2006.

	Tierras labradas		Prados y pastizales		Terreno forestal		Otras superficies	
	% sobre STM	% sobre TC	% sobre STM	% sobre TC	% sobre STM	% sobre TC	% sobre STM	% sobre TC
Albatana	90,4%	2,1%	0,0%	0,0%	3,7%	0,1%	6%	0%
Fuenteálamo	71,6%	7,2%	17,5%	1,8%	7,2%	0,7%	4%	0%
Hellín	34,4%	20,2%	3,9%	2,3%	8,3%	4,9%	53%	31%
Ontur	68,4%	2,8%	0,0%	0,0%	5,5%	0,2%	26%	1%
Tobarra	62,6%	15,4%	7,0%	1,7%	8,5%	2,1%	22%	5%

Fuente: Elaboración propia a partir de la Consejería de Agricultura, JCCM.

3.2.1 Estructura y dinámica de los cultivos

La agricultura de Campos de Hellín se caracteriza por el cultivo de leñosos, siendo las principales especies cultivadas la vid, el olivo y el almendro. En los municipios de Hellín y Tobarra la diversidad de aprovechamientos es mayor, encontrando también explotaciones de cereal, hortalizas, leguminosas y frutales.

Figura 3-4. Distribución de los principales cultivos en la Comarca Campos de Hellín

	Albatana	Fuente-Álamo	Hellín	Ontur	Tobarra	CAMPOS DE HELLÍN
SUPERFICIE TOTAL	1971	6629	1911	3245	14576	45532
SUPERFICIE DE REGADIO(Has.)	505	955	9104	1039	5459	17062
INDICE DE REGADIO	25,6%	14,4%	47,6%	32,0%	37,5%	37,5%
CEREALES(Has.)	199	878	6092	60	3060	10289
%	10,10%	13,24%	31,88%	1,85%	20,99%	22,60%
LEGUMINOSAS(Has.)	4	46	191	-	150	391
%	0,20%	0,69%	1,00%	-	1,03%	0,86%
TUBÉRCULOS(Has.)	-	-	15	3	-	18
%	-	-	0,08%	0,09%	-	0,04%
FORRAJE(Has.)	2	46	106	-	278	432
%	0,10%	0,69%	0,55%	-	1,91%	0,95%
HORTALIZAS(Has.)	33	-	1672	5	919	2629
%	1,67%	-	8,75%	0,15%	6,30%	5,77%
FRUTALES(Has.)	23	-	1784	32	639	2478
%	1,17%	-	9,33%	0,99%	4,38%	5,44%
ALMENDRO(Has.)	185	223	3610	548	3531	8097
%	9,39%	3,36%	18,89%	16,89%	24,22%	17,78%
VID(Has.)	920	4963	2646	1520	4626	14675
%	46,68%	74,87%	13,85%	46,84%	31,74%	32,23%
OLIVO(Has.)	605	473	2995	1077	1373	6523
%	30,70%	7,14%	15,67%	33,19%	9,42%	14,33%

El viñedo:

El viñedo constituye el cultivo más importante de Castilla-La Mancha, con una producción de más del 50% del total nacional. La superficie de viñedo cultivada en Campos de Hellín representa el 2,75% del total de viñedos de Castilla-La Mancha.

En la actualidad, el viñedo está pasando por una fase de reestructuración, con el fin de ajustar los productos a las demandas del mercado, lo que implica un cambio de las variedades tradicionalmente cultivadas por nuevas variedades nobles (sauvignon, chardonnay, tempranillo, etc.) de porte alto, que favorecen una mayor mecanización de los procesos, tanto de riego, como de recogida de la uva. Esta reestructuración del sector, junto con las nuevas transformaciones de las explotaciones mediante la instalación de sistemas de riego de apoyo, continúan favoreciendo el rendimiento de las explotaciones, incrementado los niveles de producción. Sin embargo, estos aumentos de productividad no garantizan la rentabilidad y supervivencia del sector vitivinícola, que se encuentra inmerso en una profunda crisis como consecuencia de la sobreproducción existente, el incremento de las importaciones de caldos exteriores, y la disminución de los niveles de consumo. La futura reforma de la OCM del vino, incorpora mayor incertidumbre aún al futuro del sector, cuyas principales oportunidades dependerán en gran medida de la capacidad de adaptación a un mercado cada vez más competitivo y más global.

Ante este panorama, los municipios con menor peso poblacional de la comarca, y en los que la agricultura sigue siendo la base de la economía municipal, se enfrentan a un futuro nada halagüeño. Véase como principal ejemplo la situación actual del municipio de Fuenteálamo (figura 5), donde el monocultivo de la vid se hace evidente con un 75% de la superficie municipal cultivada, evidenciándose la necesidad de un cambio inminente en la actividad agraria municipal, que se enfrenta a pérdidas anuales de renta consecutivas.

En los municipios de Ontur y Albatana, donde el peso de los cultivos de la vid no alcanza niveles tan elevados, los profesionales del sector subsisten gracias a la diversificación de sus explotaciones, en las que complementan los cultivos de uva con extensiones de olivo y almendro, permitiendo la obtención de rentas alternativas que compensan las pérdidas de la uva. En Hellín y Tobarra la situación difiere con respecto al resto, ya que en ellos se da una mayor diversidad agraria, encontrando importantes superficies destinadas al cultivo de cereal, hortalizas y árboles frutales, aunque no por ello podemos considerarlos ajenos al difícil momento que atraviesa el sector vitivinícola, ya que son muchos también los profesionales locales de estos municipios dedicados a él.

El olivar:

El olivo es otro de los cultivos de gran importancia en la comarca Campos de Hellín, con una extensión de 6.523 has. Las mayores superficies se encuentran en los municipios de Hellín y Tobarra, con 2.995 y 1.373 has cultivadas respectivamente, sin embargo, es en los municipios de Albatana y Ontur donde el cultivo del olivo goza de un mayor peso territorial al ocupar un 30,7 y un 33,19% del total de la superficie cultivada en el término municipal respectivamente, datos que se sitúan muy por encima de la media comarcal (14,33%). Prácticamente la totalidad de la aceituna producida en los términos municipales de Albatana y Ontur está destinada a la producción de aceite, cuya labor de envasado se viene realizando desde los años 60 en la almazara existente en la Cooperativa San José, cuyos productos y, especialmente el aceite, gozan de un importante reconocimiento por su calidad más allá de las fronteras locales. Otras almazaras existentes en la comarca Campos de Hellín las encontramos sitas en los municipios de Hellín y Tobarra, bien en los polígonos industriales de los principales núcleos urbanos, o bien en las pedanías.

Figura 3-5. Almazaras de la comarca Campos de Hellín

Denominación	Núcleo de población
Aceites R. Encina	Hellín
Almazara San Joaquín de Agramón	Agramón (Hellín)
Conace Isso	Isso (Hellín)
Acecasa	Hellín
Pinar Pinar Juan Antonio	Tobarra
Cooperativa San José	Ontur
Cooperativa San Dionisio	Fuenteálamo

Fuente: Elaboración propia

El almendro:

El cultivo del almendro en la comarca se ha incrementado durante los últimos seis años en un total de 2.121 has (periodo 2000-2006). Este aumento ha tenido como principales causas la pérdida de rentabilidad de otros cultivos, como la vid, la adaptabilidad del almendro al terreno (posibilitando la valoración de terrenos marginales) y la mejora del rendimiento de las cosechas gracias a la introducción de injertos e híbridos.

Cereal:

El cultivo de cereal ha experimentado en los últimos años grandes oscilaciones en términos de superficie sembrada como consecuencia de su dependencia a las ayudas comunitarias y la adaptación permanente a los cambios de la Política Agraria Común.

Para el caso concreto de Campos de Hellín, durante el periodo 2000-2006, el cultivo de cereal ha disminuido en 4.624 has, afectando especialmente al cultivo de trigo.

Otros aprovechamientos:

Como se apuntaba anteriormente, han sido en los municipios de Hellín y Tobarra donde se ha producido una mayor diversificación de la actividad agraria. En ellos, además de los típicos cultivos leñosos que dominan la comarca (la vid, el olivo y el almendro), es posible encontrar importantes superficies destinadas al cultivo de hortalizas y árboles frutales (destaca el albaricoque), que han dado lugar a la formación de importantes cooperativas hortofrutícolas con gran peso territorial: Cooperativa hortofrutícola San Roque de Tobarra, Cooperativa hortofrutícola Río Mundo en Hellín, Cooperativa hortofrutícola Santiago Apostol en Isso, Cooperativa del Campo San José en Cañada de Agra y Cooperativa del Campo San Francisco de Asís en Nava Campana.

Con 2.478 has de frutales, la comarca Campos de Hellín se caracteriza por ser una de las pocas zonas castellano-manchegas donde se cultivan árboles frutales, siendo el cultivo mayoritario el albaricoque. La mayor parte del albaricoque producido en Campos de Hellín es destinado a uso industrial, lo que se debe principalmente a una recolección del producto más tardía respecto a otras grandes zonas productoras, como la vega murciana.

Al igual que ocurre con el resto de productos agrarios, el sector se enfrenta a numerosos problemas como la pérdida de rentas, envejecimiento de los profesionales agrarios, la alta sensibilidad de los cultivos a las condiciones climáticas (concretamente el albaricoque no tolera las heladas y un episodio de lluvia torrencial o granizo puede echar a perder las cosechas justo antes de la recolección), la excesiva competitividad con otras zonas productoras, las continuas oscilaciones de precios de mercado, la no garantía de disponer recursos hídricos suficientes para el riego de las explotaciones, la dificultad para encontrar mano de obra durante las épocas de campaña, etc.

Este conjunto de circunstancias generan un gran pesimismo en los profesionales del sector que demandan un mayor apoyo por parte de las administraciones competentes.

La modernización de las explotaciones, la experimentación con nuevas técnicas y variedades de cultivo, y en definitiva todas aquellas actuaciones encaminadas a valorizar las producciones, conseguir un mayor valor añadido e incrementar los niveles de comercialización, constituyen las principales demandas del sector.

Figura 3-6. Superficie de otros aprovechamientos en la comarca 2000-2006 (hectáreas) Falta!!

	2000			2006		
	cereales	hortalizas	frutales	cereales	hortalizas	frutales
Albatana				199	33	23
Fuenteálamo				878	--	--
Hellín				6.092	1.672	1.784
Ontur				60	5	32
Tobarra				3.060	919	639
Campos de Hellín				10.289	2.629	2.478

Fuente: Consejería de Agricultura, JCCM.

3.2.2 Actividad ganadera

La actividad pecuaria en Campos de Hellín viene caracterizada por la explotación del ganado ovino, que cuenta con 79.900 cabezas (47,8% de la cabaña ganadera) cuya producción está destinada principalmente a la elaboración de quesos y la comercialización de corderos. El ganado porcino también tiene un importante peso dentro de la comarca, especialmente en los municipios de Hellín y Tobarra que concentran el 97% de los animales. Los ganados bovino y caprino se concentran en explotaciones de tamaño reducido y gestión familiar, dedicadas a la obtención de leche y a la venta de las crías.

Figura 3-7. Censo ganadero por municipio, 2006.

	NÚMERO TOTAL DE ANIMALES POR ESPECIE			
	BOVINO	OVINO	CAPRINO	PORCINO
Albatana	-	4.838	1.387	-
Fuente-Álamo	-	3.889	1.195	160
Hellín	906	44.200	5.072	60.365
Ontur	4	4.373	1.376	1.823
Tobarra	20	22.600	2.280	12.668
CAMPOS DE HELLÍN	930	79.900	11.310	75.016

	% DE ANIMALES POR ESPECIE Y MUNICIPIO				
	BOVINO	OVINO	CAPRINO	PORCINO	TOTAL
Albatana	-	77,72%	22,28%	-	100%
Fuente-Álamo	-	74,16%	22,79%	3,05%	100%

Hellín	0,82%	39,98%	4,59%	54,61%	100%
Ontur	0,05%	57,72%	18,16%	24,06%	100%
Tobarra	0,05%	60,16%	6,07%	33,72%	100%
CAMPOS DE HELLÍN	0,56%	47,80%	6,77%	44,88%	100%

Fuente: JCCM, Consejería de Agricultura, 2006.

Para un análisis más exhaustivo del sector ganadero comarcal sería necesario disponer de los datos correspondientes al número de explotaciones existentes en cada uno de los municipios, así como su régimen de explotación. Sin embargo, a la espera de recibir estos datos por parte de la Delegación de Agricultura de la Junta de Comunidades de Castilla-La Mancha, es posible adelantar al lector, gracias a los trabajos de campo realizados, que la ganadería es un sector con poca incidencia dentro de la estructura económica de la comarca a pesar de que el número de animales se ha mantenido en los últimos años. No obstante, al igual que ocurre en el resto del territorio regional, la actividad ganadera en su vertiente más tradicional (régimen extensivo) se encuentra en declive debido a los bajos niveles de renta y la falta de relevo generacional como consecuencia de lo sacrificado de la profesión en muchos casos, cuestión que se está viendo reflejada en la desaparición de oficios tradicionales como el de pastor, para el que cada vez más difícil encontrar a personas dispuestas a desempeñar esta labor.

3.2.3 Condicionantes físicos para el desarrollo de la actividad agraria en Campos de Hellín

La actividad agraria ha estado tradicionalmente condicionada por el medio físico en que se desarrolla. Las nuevas tecnologías y la modernización del sector han favorecido la obtención de mayores rendimientos y la explotación de nuevos aprovechamientos en entornos más hostiles, sin embargo, la actividad agraria continúa siendo en gran medida dependiente del medio.

Desde el punto de vista de las características agroambientales de las explotaciones de la comarca, dos son los aspectos físicos del territorio que mayor influencia tienen sobre el desarrollo de la actividad agraria: la meteorología y el relieve de la zona. El clima nos determina el tipo de cultivo y el proceso para su desarrollo, del mismo modo que las características químicas y físicas de los suelos determinan la forma de cultivo y por último el relieve y su modelado, condicionan el acceso y uso del mismo por la mano del hombre.

El clima de la comarca Campos de Hellín, es de tipo mediterráneo semiárido, con una marcada continentalidad. Se caracteriza por las escasas precipitaciones que se reparten de forma desigual a lo largo del año, y por unas temperaturas elevadas, especialmente en verano, siendo esta zona de la región la que presenta las más extremas condiciones de aridez. Por otro lado, debido a la orografía comarcal y más concretamente a las elevadas diferencias de cotas y las grandes cuencas de recepción, esta zona tiene carácter torrencial, el cual asociado a amplios periodos de aridez, provocan la meteorización y la aparición de paisajes fluviales.

Por lo general, los suelos comarcales se caracterizan por ser suelos duros, con escaso desarrollo de los horizontes más superficiales, condicionando así la actividad agraria al cultivo de especies leñosas, cuya capacidad radicular para penetrar y arraigar en estos terrenos es mayor. Estas características edáficas son especialmente típicas en la zona Este de la comarca, correspondiente a los términos municipales de Fuenteálamo, Albatana y Ontur. En los municipios de Hellín y Tobarra, cuya superficie territorial es mayor, la diversidad de suelos existentes es más elevada, posibilitando el desarrollo adecuado de otras tipologías de cultivos.

En cuanto a la disponibilidad de agua, la comarca Campos de Hellín pertenece a la Cuenca Hidrográfica del Segura, órgano responsable de la gestión y el control de los recursos hídricos para la agricultura junto con la Junta de Comunidades de Castilla-La Mancha, a través de las diferentes Comunidades de Regantes y Sociedades Agrarias de Transformación (en adelante, SATs) que encontramos en la comarca.

La superficie de regadío asciende en Campos de Hellín a 17.062 has (37,5% de la superficie total cultivada). Esta superficie se viene manteniendo constante durante los últimos años (periodo 2000-2006), pero con una salvedad: mientras que los cultivos herbáceos en régimen de regadío han experimentado una disminución de 2.812 has, los cultivos leñosos han experimentado una tendencia creciente a implantar nuevos sistemas de regadío, algo que se ha visto reflejado en la creación de nuevas sociedades agrarias de transformación en el ámbito territorial de la comarca Campos de Hellín.

Figura 3-8. Evolución de las superficies de cultivo en la comarca Campos de Hellín, 2000-2006.

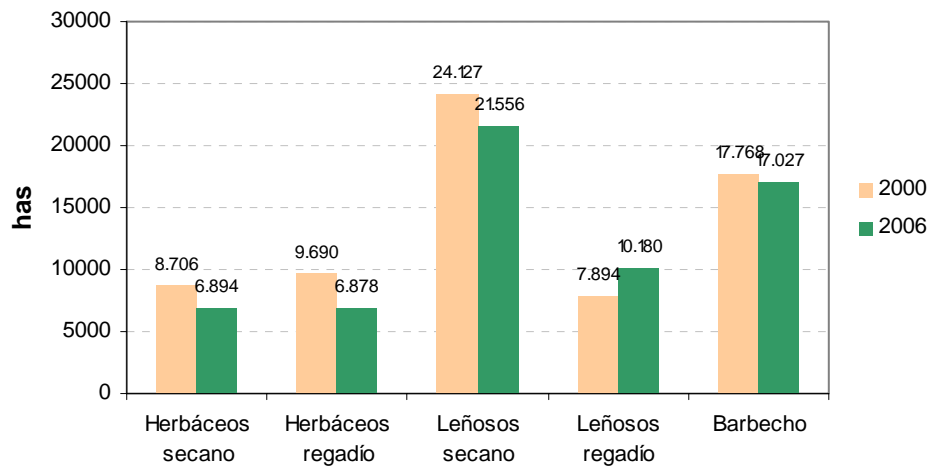

Fuente: Fuente: JCCM, Consejería de Agricultura.

Dentro de la comarca se diferencian dos zonas regables:

- Zona regable de Hellín y Tobarra: esta zona comprende aproximadamente las tres cuartas partes de la superficie regable comarcal y se corresponde con cultivos herbáceos y leñosos en régimen extensivo como la avena, la vid, el olivo, el almendro, y algunos frutales como el albaricoque, melocotonero o el ciruelo. Los recursos hídricos proceden de las aguas superficiales del río Mundo y sondeos artificiales (la tejera, la loma, etc.) y presenta como principal deficiencia la escasez de recursos (disminución de los niveles piezométricos) que lleva aparejada la aparición de problemas de eficiencia en los sistemas de bombeo (disminución de los caudales diarios, aumento del consumo energéticos, etc.)
- Zona regable de Ontur-Albatana-Fuenteálamo: esta zona regable, de menor extensión que la anterior se dedica fundamentalmente al regadío de apoyo en cultivos leñosos como la vid y el olivo mediante sistemas de riego localizados por goteo. Los recursos hídricos en esta zona proceden en gran mayoría de sondeos subterráneos, la mayoría en el municipio de Ontur, donde la disponibilidad de recursos hídricos subterráneos ha sido históricamente muy buena. En algunos casos se dan también aprovechamientos de las aguas residuales urbanas para el regadío, como ocurre en la SAT de Fuenteálamo.

3.2.4 Agricultura ecológica

Se entiende por agricultura ecológica aquella cuya meta es obtener alimentos de la máxima calidad, respetando el medio ambiente y conservando la fertilidad del suelo a través de una óptima utilización de los recursos, sin emplear productos químicos de síntesis, ni en la producción ni en la transformación de los alimentos.

Las prácticas agrarias ecológicas, tanto en agricultura como en ganadería, han experimentado un fuerte crecimiento en la última década, hecho que no ha pasado por alto en la región de Castilla-La Mancha, ni en la comarca Campos de Hellín.

En Castilla-La Mancha, la superficie de agricultura ecológica supera las 64.000 has (según datos de la Consejería de Agricultura, 2005), de las que 17.480 se encuentran en la provincia de Albacete, donde el número de operadores alcanza la cifra de 463, de los que 439 son productores y 24 corresponden a elaboradores.

En la comarca Campos de Hellín encontramos registrados un total de 54 operadores de agricultura ecológica, de los que tan solo dos corresponden con elaboradores, siendo el resto productores. El mayor número de productores se encuentra en el municipio de Hellín, destacando la producción ecológica en cultivos como la cebada o el olivo, éste último también caracterizado por ser el tipo de cultivo con mayor número de producciones ecológicas en la comarca, con un total de 12.

Figura 3-9. Elaboradores y productores de alimentos ecológicos en la Comarca Campos de Hellín

	Nº Elaboradores por producto	
	Leche, queso y derivados lácteos	Vinos, cavas y espumosos
Albatana	-	-
Fuente-Álamo	1	1
Hellín	-	-
Ontur	-	-
Tobarra	-	-
CAMPOS DE HELLÍN	1	1

Nº Productores por tipo de cultivo	Albatana	Fuente-Álamo	Hellín	Ontur	Tobarra	CAMPOS DE HELLÍN
	Viñedo	1	-	-	-	1
Barbecho	1	1	8	1	1	12
Olivar de aceituna para aceite	2	1	5	2	-	10
Olivar	-	-	1	-	-	1

Viñedo de uva para vinificación	-	1	2	-	1	4
Avena	-	1	2	-	-	3
Trigo semiduro y blando	-	-	1	-	-	1
Cebada	-	-	5	-	-	5
Cebada caballar	-	-	1	-	-	1
Cebada cervecera	-	-	1	-	-	1
Centeno	-	-	2	-	-	2
Veza	-	-	2	-	-	2
Alfalfa	-	-	1	-	-	1
Pastos y dehesas	-	-	1	-	-	1
Col y repollo	-	-	-	-	1	1
Coli-rábano	-	-	-	-	1	1
Romanescu	-	-	-	-	1	1
Apio	-	-	-	-	1	1
Cereales y leguminosas para grano	-	-	-	-	1	1
Azafrán	-	-	-	-	1	1

Fuente: JCCM, Consejería de Agricultura: Registro de la Dirección General de Mercados Alimentarios, 2007

Una de las principales potencialidades para el desarrollo de la agricultura ecológica en la comarca Campos de Hellín, que se extiende a la mayor parte del territorio manchego, son las características agroclimáticas, las cuales reúnen las condiciones necesarias para que sin necesidad de realizar grandes esfuerzos adicionales, se puedan desarrollar nuevas producciones de tipo ecológico.

Éste hecho se ha visto reflejado en la comarca, donde algunos productores han pasado de los métodos de explotación tradicionales a la agricultura ecológica. Sin embargo son varias las limitaciones que encuentran en este proceso. Por un lado, está la dificultad para dar salida a los productos ecológicos. Como se observa en la figura 8, tan sólo encontramos 2 elaboradores en la comarca, la empresa de Quesos El Cerrón y la Cooperativa y Bodega San Dionisio. Esto implica que un agricultor ha de desplazarse a otros pueblos de la provincia e incluso fuera de ella para dar salida a su producción, lo cual aumenta los costes. Destaca también, por ejemplo, el hecho de que a pesar de existir varios productores ecológicos dedicados al cultivo del olivo, no existen en la comarca almazaras que elaboren en ecológico. De esta forma, los esfuerzos realizados para la obtención de una producción

ecológica no se ven recompensados ante las dificultades que existen posteriormente para vender los productos.

Otra limitación, es la falta de formación y concienciación en el sector que tiene como consecuencia la reticencia de los productores agrarios al cambio de las explotaciones. Por último, más allá de las características socioeconómicas e intrínsecas de la comarca, encontramos la falta de demanda de productos ecológicos por parte del consumidor.

Ante esta serie de circunstancias, y la necesidad de establecer una estrategia integral que regule la concesión de ayudas y el fomento de la producción ecológica, el gobierno regional, a través de la Consejería de Agricultura, ha puesto en marcha el Plan Estratégico de la Agricultura Ecológica, que se constituye como el principal marco de referencia para el desarrollo de agricultura ecológica en Castilla-La Mancha, y por ende, en Campos de Hellín. Entre los principales objetivos del plan están: ordenar y mejorar la disponibilidad y adecuación de los medios existentes para la agricultura ecológica, mejorar los niveles de conocimiento e información sobre los sistemas de producción ecológica, promover la elaboración y transformación de productos ecológicos, apoyar la comercialización, fomentar el asociacionismo del sector, fomentar el consumo de productos ecológicos, etc.

3.2.5 Análisis de la Superficie Agraria Útil

Es conveniente señalar que el análisis realizado hasta el momento se ha basado, como se ha podido apreciar, en la distribución de usos y aprovechamientos en función de la superficie total municipal. Sin embargo, esta superficie no coincide con la superficie total de explotación, entendiéndose ésta como la superficie de todas las parcelas que integran la misma, que a su vez integran las tierras labradas, tierras para pastos, y otras superficies (sin incluir ni productivo, ni ríos y lagos).

La superficie total de la explotación deberá ser considerada para un análisis certero de la representatividad de la superficie agraria útil y de la estructura de la explotación en Campos de Hellín.

La Superficie Agraria Útil (en adelante, SAU) se corresponde con la suma de las tierras labradas y las tierras para pastos. La SAU de Campos de Hellín es de 73.530 has, un 62% de la Superficie Total Agraria Comarcal, valor equiparable al de la provincia de Albacete (65%). Los municipios que presentan una mayor ratio SAU/ST son Albatana y Fuenteálamo con valores del 90 y el 80% respectivamente. En caso contrario concentramos a Hellín con una

ratio SAU/ST del 52%, por debajo de la media provincial, lo que se debe al predominio de otras tierras, principalmente espartizal.

Otro indicador básico es el porcentaje de SAU que se corresponde con Tierra Labrada. El promedio que alcanza Campos de Hellín, 88,8%, es nuevamente similar al de la provincia de Albacete, 90%. Este resultado es esperable debido al peso que territorial que tienen las labores agrarias tanto en el ámbito provincial como comarcal, por encima de otras labores como la ganadería. Por debajo de esta media, tan solo se encuentra el municipio de Hellín, con una ratio TL/SAU del 83%.

Figura 3-10. Superficie Agraria Útil en Campos de Hellín, 1999.

	Superficie	SAU (Ha)	SAU/ST (%)	TL/SAU (%)
Albatana	1962	1762	89,8%	100,0%
Fuenteálamo	9938	7929	79,8%	100,0%
Hellín	71482	37331	52,2%	83,1%
Ontur	5108	3509	68,7%	99,5%
Tobarra	30159	22999	76,3%	91,8%
Campos de Hellín	118649	73530	62,0%	88,8%

Fuente: Censo agrario, 1999.

3.2.6 Estructura de las explotaciones agrícolas

El conjunto de explotaciones de Campos de Hellín presenta en su mayoría, 61,32%, tamaños inferiores a 5 has. De 5 a 10 has se sitúan el 12,99%, de 10 a 20 el 10,56%, de 20 a 50 el 7,37% y, por último, son mayores de 50 has el 7,75%.

Si se atiende a esta distribución en función del municipio, se produce un fenómeno similar, disminuyendo el número de explotaciones conforme aumentan los intervalos de tamaño.

Figura 3-11. Explotaciones según superficie total

	Número de explotaciones con tierras	>= 0,1 a < 5		>= 5 a < 10		>= 10 a < 20		>= 20 a < 50		>= 50	
			%		%		%		%		%
Albatana	198	114	57,58	39	19,70	19	9,60	18	9,09	8	4,04
Fuente-Álamo	579	291	50,26	101	17,44	84	14,51	58	10,02	45	7,77
Hellín	1663	1086	65,30	164	9,86	168	10,10	104	6,25	141	8,48
Ontur	462	258	55,84	97	21,00	57	12,34	39	8,44	11	2,38
Tobarra	1085	696	64,15	117	10,78	93	8,57	75	6,91	104	9,59
Campos de Hellín	3987	2445	61,32	518	12,99	421	10,56	294	7,37	309	7,75

Fuente: INE, Censo Agrario 1999

En Campos de Hellín se contabilizan un total de 4007 explotaciones, de las cuales, el 99,5% se consideran explotaciones con tierras⁵.

Una unidad de medida utilizada para expresar el volumen de trabajo de una explotación son las Unidades de Trabajo-Año (UTA); una UTA equivale al trabajo que realiza una persona a tiempo completo a lo largo de un año. También puede expresarse esta unidad de medida en número de jornadas, horas trabajadas o porcentaje del tiempo anual de trabajo.

Figura 3-12. Cuadro equivalencias unidades de trabajo

% anual tiempo de trabajo	Horas trabajadas	Jornadas	UTA
> 0 a < 25%	> 0 a 456	> 0 < 57	> 0 a < 0,250
25 a < 50%	456 a < 912	57 a < 114	0,250 a < 0,500
50 a < 75%	912 a < 1369	114 a < 171	0,500 a < 0,750
75 a < 100%	1369 a < 1826	171 a < 228	0,750 a < 1
100%	1826 y más	228 y más	1

Fuente: INE

Como se observa en la figura 12 se contabilizan 2.267 UTA en la comarca, obteniéndose un ratio de 0,56 UTA por explotación, algo superior al promedio de la provincia de Albacete: 0,53 UTA/expl. Este valor indica la elevada dedicación que requieren las explotaciones agrícolas de Campos de Hellín y Albacete. De promedio, cada explotación supone de 114 a 171 jornadas de trabajo, es decir, que una persona a tiempo completo dedicaría el 75% del tiempo al trabajo de la explotación.

El municipio de Hellín es el que mayor relación registra con 0,71 UTA/expl., mientras que los municipios de Albatana, Fuenteálamo y Ontur registran valores por debajo de la media comarcal: 0,29, 0,43, y 0,33 UTA/expl., respectivamente. Estas diferencias, que vienen condicionadas por los distintos tipos de aprovechamiento existentes, son un reflejo de las diferentes dinámicas agrarias que se dan a nivel comarcal. Por un lado, encontramos los municipios de Fuenteálamo, Ontur y Albatana, en los que predominan las grandes extensiones cultivadas de olivo y viñedo. Por el contrario, en Hellín y Tobarra, la variedad del cultivos es mayor, encontrando además de las tradicionales explotaciones de olivo y viñedo, un importante número de explotaciones dedicadas al cultivo de cereal, frutales y

⁵ Se considera explotación agrícola con tierras aquella cuya superficie total, en una o varias parcelas aunque no sean contiguas, sea igual o superior a 0,1 ha. Explotación agrícola sin tierras es la que con menos de 0,1 ha posee unas determinadas unidades ganaderas en función del tipo de ganadería.

hortalizas. Estos cultivos, que poseen un carácter más intensivo, han de estar sometidos a mayores cuidados y requieren una mayor mano de obra para alcanzar los niveles de producción esperados.

Figura 3-13. Principales variables de las explotaciones agrarias de Campos de Hellín, 1999.

	Número de explotaciones: Total	Número de explotaciones con tierras	Número de explotaciones sin tierras	Número de parcelas	Unidades de trabajo-año (UTA)
Albatana	198	198	0	1482	59
Fuente-Álamo	580	579	1	3273	254
Hellín	1676	1663	13	5541	1190
Ontur	466	462	4	3602	155
Tobarra	1087	1085	2	5510	609
CAMPOS DE HELLÍN	4.007	3987	20	19408	2267

Fuente: INE, Censo Agrario 1999

3.2.7 Régimen de tenencia del suelo

En la comarca Campos de Hellín nos encontramos con un 16% de las tierras en régimen de arrendamiento, dato que se incrementa hasta el 22,6% si tenemos en cuenta exclusivamente la superficie agrícola cultivada.

Observando los datos existentes a nivel municipal es posible apreciar las diferencias existentes en cuanto al régimen de tenencia de las tierras entre unos municipios y otros. En Fuenteálamo, Albatana y Ontur, donde la evolución y diversidad de cultivos es menor, se ha mantenido el régimen de tenencia tradicional, presentando valores muy bajos de arrendamiento. En cambio, en Hellín y Tobarra, municipios donde la agricultura ha experimentado una mayor evolución y se ha diversificado hacia nuevos aprovechamientos, favoreciendo así la obtención de alternativas y mayores rentas a costa de un aumento de la profesionalización del sector, los niveles de arrendamiento ejercen un mayor peso a nivel territorial.

En este sentido, y puesto que un problema asociado al arrendamiento es la dificultad para acceder a las ayudas destinadas a las mejoras de explotación, los municipios de Hellín y Tobarra se encuentran en una posición desfavorable frente a Fuenteálamo, Ontur y Albatana.

Figura 3-14. Régimen de tenencia del suelo (superficie total)

	Todos los regímenes		Propiedad		Arrendamiento		Aparcería		En otros regímenes de tenencia	
			%		%		%		%	
Albatana	1962	1658	84,51%	209	10,65%	94	4,79%	0	0,00%	
Fuente-Álamo	9938	8.956	90,12%	552	5,55%	430	4,33%	0	0,00%	
Hellín	71482	5.8761	82,20%	11.916	16,67%	619	0,87%	186	0,26%	
Ontur	5108	4562	89,31%	192	3,76%	354	6,93%	0	0,00%	
Tobarra	30159	23.429	77,68%	6.302	20,90%	421	1,40%	6	0,02%	
CAMPOS DE HELLÍN	118649	97.366	82,06%	19171	16,16%	1918	1,62%	192	0,16%	

Fuente: INE, Censo Agrario 1999

Figura 3-15. Régimen de tenencia del suelo (superficie agrícola utilizada)

	Todos los regímenes		Propiedad		Arrendamiento		Aparcería		En otros regímenes de tenencia	
			%		%		%		%	
Albatana	1.762	1.458	82,75%	209	11,86%	94	5,33%	0	0,00%	
Fuente-Álamo	7.929	6.966	87,85%	532	6,71%	430	5,42%	0	0,00%	
Hellín	37.331	26.581	71,20%	10.144	27,17%	521	1,40%	86	0,23%	
Ontur	3.509	2.969	84,61%	192	5,47%	347	9,89%	0	0,00%	
Tobarra	22.999	17.001	73,92%	5.571	24,22%	421	1,83%	6	0,03%	
CAMPOS DE HELLÍN	73.530	54.975	74,77%	16.648	22,64%	1.813	2,47%	92	0,13%	

Fuente: INE, Censo Agrario 1999

3.2.8 Titulares de las explotaciones agrarias

Para completar el análisis de la estructura y dinámica del sector será necesario desgarnar las singularidades de los titulares de las explotaciones agrícolas. Aunque este colectivo no supone la totalidad de la población agraria, sí que mantiene una alta representatividad de ésta dada la circunstancia de que una parte mayoritaria del mismo está dedicada totalmente a la explotación.

Dada la información disponible, este apartado se aborda desde dos variables de gran interés: el nivel de envejecimiento y la relación con la actividad agraria.

El grado de envejecimiento adquiere especial relevancia ya que es un indicador en estrecha relación con el dinamismo del sector. En la siguiente figura, se puede apreciar como el

índice de envejecimiento de los titulares de explotaciones agrícolas en Campos de Hellín, 1,13, es ligeramente inferior al promedio provincial, 1,27. Destacan los municipios de Fuenteálamo y Ontur, en los que parece evidenciarse un tímido relevo generacional, con índices de envejecimiento en torno al 0,8 y 0,84 respectivamente.

Figura 3-16. Titulares de las explotaciones agrarias por edades

	Todas las edades	Grupos de edad: hasta 34 años	Grupos de edad: de 35 a 54 años	Grupos de edad: de 55 a 64 años	Grupos de edad: de 65 años y más	Índice envejecimiento
Albatana	196	17	85	26	68	0,92
Fuente-Álamo	570	65	250	125	130	0,8
Hellín	1609	111	592	398	508	1,28
Ontur	463	54	197	99	113	0,84
Tobarra	1052	78	374	254	346	1,32
Campos de Hellín	3890	325	1498	902	1165	1,13
Provincia Albacete	31.771	2.533	11.411	7.641	10.186	1,27

Fuente: INE, Censo Ganadero 1999

El 63,3% de los titulares de explotaciones agrarias de Campos de Hellín mantiene su principal actividad en la propia explotación. Por encima de esta media se sitúan los municipios de Hellín y Fuenteálamo, donde la rentabilidad de los cultivos, la falta de empleo en otros sectores económicos y la vinculación tradicional a la agricultura, da lugar a que un gran número de titulares sigan ejerciendo la agricultura como ocupación principal.

En el caso contrario están los municipios de Albatana y Ontur, en los que los porcentajes de titulares ocupados solo en la explotación disminuyen hasta el 59,7 y el 52,2%, siendo mayor el número de titulares que se ven obligados a buscar rentas alternativas a las proporcionadas por sus explotaciones en otros sectores de ocupación.

Figura 3-17. Titulares de las explotaciones agrarias por ocupación principal

	Ocupación principal: solo en la explotación	Ocupación principal: otra actividad lucrativa principal	Ocupación principal: otra actividad lucrativa secundaria
Albatana	117	66	13
Fuente-Álamo	393	160	17
Hellín	1048	521	40
Ontur	242	182	39
Tobarra	663	364	25
CAMPOS DE HELLÍN	2463	1293	134

Fuente. INE, Censo Ganadero 1999

3.2.9 Actividades económicas ligadas al sector agrario y grado de asociacionismo

El cooperativismo agrario surge ante la necesidad de los profesionales del sector agrario de contar con estructuras superiores a ellos mismos que les permitan obtener mayor rentabilidad a sus productos y crear mecanismos propios de comercialización para posicionarse mejor en el mercado, evitando la competencia individual frente a las grandes industrias y disfrutar así del valor añadido que les corresponde.

En la actualidad, el cooperativismo agrario se encuentra muy desarrollado y ha mejorado en gran medida su gestión empresarial. No obstante, la importancia de las cooperativas no radica únicamente en sus beneficios económicos, sino también en su dimensión social y cultural debido a la estrecha relación del territorio donde operan.

El hecho de que los municipios de la comarca Campos de Hellín hayan estado históricamente vinculados al sector agrario ha propiciado la concentración de empresarios agrarios y el desarrollo de un número importante de cooperativas agrarias:

Figura 3-18. Cooperativas agrarias existentes en la comarca Campos de Hellín

Municipio	Nº de Cooperativas agrarias	Actividad	Nº de socios
Albatana	1	ELABORACIÓN, CRIANZA Y EMBOTELLADO DE VINO	361
Fuenteálamo	3	ADQUIRIR, ELABORAR, PRODUCIR Y FABRICAR POR CUALQUIER PROCEDIMIENTO, PARA SUS SOCIOS, PIENSOS ETC.	5
		PRODUCCION, CONSEVACION, TRANSFORMACION, ENVASADO, DISTRIBUCION, COMERCIALIZACION DE VINOS, MOSTOS	1821
		PRESTACION DE SERVICIOS AGRICOLAS	3
Hellín	2	TRANSFORMACION PRODUCTOS AGRICOLAS	5
		ACONDICIONAMIENTO, CONSERVACION Y COMERCIALIZACION DE LA PRODUCCION DE CEREALES, FRUTAS Y HORTALIZAS	0
Ontur	2	ELABOR., TRANSFORM. Y COMERCIALIZACION, DE PRODUCTOS DE UVAS Y ACEITUNAS	1107

		RELACIONADA CON LA AGRICULTURA	1037
Tobarra	3	COMERCIALIZACION MAYOR MENOR DE LA PRODUCCION DE FRUTALES Y HORTALIZAS	225
		ELABORACION DE VINOS	245
		RELACIONADA CON LA AGRICULTURA	0

Fuente: (Delegación Provincial de Trabajo y Empleo: registro de cooperativas de Castilla-La Mancha)

Las cooperativas agrarias más antiguas a nivel comarcal están relacionadas con la producción de vinos y aceites: Cooperativa San Dionisio, en Fuenteálamo; Cooperativa San José, en Ontur, que además de bodega para la elaboración de vinos tiene también una sección para la elaboración de aceite (almazara); Cooperativa San Isidro en Albatana y la Cooperativa del Campo Nuestra Señora de la Encarnación en Tobarra.

Las cooperativas hortofrutícolas son de más reciente creación (década de los noventa) y las encontramos en los municipios de Tobarra (Cooperativa de San Roque) y en Hellín (Cooperativa Río Mundo, Cooperativa Santiago Apostol, Cooperativa del Campo San José y Cooperativa del Campo San Francisco de Asís).

Todas ellas presentan como característica común, ser una de las actividades empresariales más importantes dentro de la estructura económica de los municipios donde se encuentran (especialmente las ubicadas en los municipios de Fuenteálamo, Albatana, Ontur y en las pedanías de Hellín). Normalmente reúnen entre sus socios a la gran parte de los agricultores locales, además a otros de los municipios colindantes. Esto, además de las ventajas que supone el cooperativismo, tiene como principal limitación la gran dependencia local que se genera entre los profesionales agrarios y los gestores de la cooperativa, ya que los primeros dependen estrechamente de los segundos para comercialización de sus productos.

Es posible ejemplificar esta situación retomando de nuevo las alternativas que ofrece la agricultura ecológica. Como se comentaba anteriormente, existen en la comarca un elevado número de productores ecológicos, sin embargo no ocurre lo mismo con el número de elaboradores. Ante esto, cuando los agricultores tienen que dar salida a su producción (“*la uva hay que recogerla*”), encuentran en las cooperativas (las cuales carecen normalmente de líneas de transformación y elaboración en ecológico) la solución más

sencilla para comercializar sus productos, sin necesidad de buscar nuevas salidas comerciales a pesar de que éstas pudieran ser más rentables.

Sin embargo, no hay que olvidar que las cooperativas también suponen una importante fortaleza para el territorio, y que por lo tanto se habrá de trabajar a través de las mismas para conseguir mantener la rentabilidad de la actividad agraria en la comarca.

Tradicionalmente, las cooperativas vitivinícolas de Campos de Hellín se han dedicado a la venta de vino a granel, no obstante en la actualidad, las continuas actuaciones de mejora y modernización de sus instalaciones está permitiendo la elaboración y envasado año tras año de caldos de mejor calidad, cuyos valores en el mercado son mayores. En el caso de la Comarca Campos de Hellín esta fortaleza se ve apoyada gracias al reconocimiento del que goza la Denominación de Origen Jumilla, a la que pertenecen las cooperativas de la Comarca, a lo que se suma la posibilidad de poder vender los vinos bajo la denominación Vinos de la Tierra de Castilla. Pese a todo, no debemos olvidar la profunda crisis actual del sector vitivinícola como consecuencia de los niveles de sobreproducción alcanzados, las dificultades de comercialización existentes, y la necesidad de trabajar en la búsqueda de mecanismos eficientes para la adaptación a un mercado cada vez más competitivo y global.

Además de esto, algunas de las cooperativas han experimentado importantes desarrollos mediante la creación de nuevas secciones y la diversificación de los servicios prestados a los socios como por ejemplo la creación de un servicio de abastecimiento de gasóleo.

Dentro de las cooperativas dedicadas a la elaboración, crianza y envasado de vinos, también encontramos secciones destinadas a la elaboración y embotellado de aceites, las almazaras. Entre todas ellas, cobra especial importancia la existente en la Cooperativa San José de Ontur, que históricamente ha sido reconocida por la calidad de sus productos más allá de las fronteras comarcales.

De forma complementaria a la existencia de las cooperativas, también encontramos en algunos municipios de Campos de Hellín, pequeñas bodegas que se encargan de la elaboración y comercialización de sus propios productos. Estas empresas, son más abundantes en municipios como Ontur y Tobarra donde el sector agrario presenta una mayor diversidad.

Las Sociedades Agrarias de Transformación, constituyen otro tipo de asociacionismo empresarial, cuyos finalidad responde más a objetivos económicos: producción, transformación y comercialización de productos agrícolas, ganaderos o forestales. No

obstante, su importancia también radica en su implicación en el desarrollo de las zonas rurales como órganos para la consecución de mejoras sociales y el desarrollo agrario. Las SATs que encontramos en los municipios de Campos de Hellín se han constituido con la finalidad principal de instaurar sistemas de riego eficientes para determinados cultivos (en especial los leñosos).

3.2.10 A modo de conclusión

Visto el panorama actual en la comarca Campos de Hellín en materia de aprovechamientos agrícolas, se aventuran como principales alternativas para el mantenimiento de la actividad agraria: la investigación y experimentación en nuevas técnicas de cultivo, como la agricultura ecológica, la sustitución de las especies cultivadas tradicionalmente por otras más rentables (algo que no es siempre posible dadas las condiciones agro-climáticas del territorio), la vinculación de la actividad agraria a sectores en auge como el turismo rural, y en definitiva, la adaptación a los mercados actuales.

Sin embargo, la puesta en práctica de nuevas alternativas se enfrenta a grandes retos como la falta de formación de los profesionales del sector (tradicionalmente acostumbrados a rentabilizar sus explotaciones a base de incrementar los niveles de productividad, un hecho, que como se refleja especialmente en el sector vitivinícola, no garantiza la continuidad de su actividad) y los reducidos márgenes de rentabilidad en los procesos de transformación. Ante estos, los principales retos a los que habrá de enfrentarse la actividad agraria en la comarca Campos de Hellín, mas allá del ámbito y de la investigación y experimentación en nuevas técnicas de cultivos, serán la formación y profesionalización de los profesionales agrarios, que habrán de contribuir, junto con la ayuda de las administraciones competentes, a generar nuevas expectativas dentro de la población ocupada en el sector.

3.3 Sector de la industria y la construcción

A la vista de los datos disponibles se puede advertir que la industria se encuentra poco desarrollada en Campos de Hellín.

Históricamente el sector textil es el que ha ostentado un mayor peso en la comarca, pero la situación coyuntural actual (liberalización en 2005 de los contingentes o cuotas a las importaciones, tipo de cambio del euro respecto al dólar y sobre todo al yuan chino, etc.) le ha inmerso en un profundo cambio estructural a nivel empresarial y de capital humano debilitando su actividad en la zona.

El sector de los productos alimenticios y bebidas también se encuentra representado en la comarca debido a la cantidad de inputs disponibles en la zona por la actividad agraria en Campos de Hellín.

A continuación, pasaremos a analizar la localización empresarial y la estructura de las empresas industriales para posteriormente analizar el sector de la construcción aparte dada su diferente estructura productiva.

3.3.1 Localización y estructura empresarial.

Atendiendo a los datos de empresas y trabajadores afiliados en la Seguridad Social podemos ver como la mayoría de empresas y trabajadores se encuentran fundamentalmente situadas en Hellín y Tobarra, aunque lideradas por Hellín, representando entre ambas un 88,8% de las empresas cotizadas en Campos de Hellín y un 91,43% de trabajadores en 2007.

No sólo se explican estos números por la mayor población de Hellín y Tobarra, sino también por el carácter más urbano de Hellín y su papel como centro de infraestructuras y comunicaciones dentro de la comarca de Campos de Hellín.

En el territorio comprendido por la comarca Campos de Hellín encontramos cuatro polígonos industriales, tres de los cuales se ubican en el municipio de Hellín, y el cuarto,

recién instaurado, en el municipio de Fuenteálamo que aún no dispone de algunos de los servicios necesarios, y en el que todavía no se han instalado nuevas empresas.

Los polígonos industriales ayudan al desarrollo industrial del lugar debido a las economías de escala y las sinergias positivas que genera la concentración industrial en torno a un polígono dado que mejora el transporte, almacenaje, etc. de las empresas allí situadas.

Por tanto, nos encontramos con que la principal limitación que presenta el desarrollo de la industria en la comarca es la falta de superficie industrial, aspecto que viene condicionado por los mecanismos de ordenación municipales. Tan sólo los municipios de Hellín y Fuenteálamo disponen de Planes de Ordenación Municipal, mientras que en el resto de municipios el planeamiento territorial vigente continúa regulado por normas Subsidiarias.

Figura 3-19. Localización de la actividad industrial en Campos de Hellín, 2006

Municipio	EMPRESAS INDUSTRIALES 2007			
	EMPRESAS		TRABAJADORES	
	ABS.	%	ABS.	%
Albatana	6	2,79%	20	0,89%
Fuente-Álamo	11	5,12%	96	4,28%
Hellín	143	66,51%	1.652	73,72%
Ontur	7	3,26%	76	3,39%
Tobarra	48	22,33%	397	17,72%
CAMPOS DE HELLÍN	215	100%	2.241	100%

Fuente: Ministerio de trabajo y asuntos sociales: afiliación a la Seguridad Social

Si dividimos el sector industrial en tres grandes grupos (tal y como vienen también en la clasificación CNAE), como son las industrias extractivas, las industrias manufactureras, y la producción y distribución de energía eléctrica, gas y agua, se observa como son las industrias manufactureras la que tienen un mayor peso económico en la comarca, dejando casi en números prácticamente testimoniales a las industrias extractivas y a las de producción y distribución de energía, gas y agua. Pese al desarrollo experimentado en los últimos años en Castilla-La Mancha por la producción y distribución de energía (debido al desarrollo de las llamadas energías alternativas o renovables como la eólica o la solar fotovoltaica) en la comarca de Campos de Hellín todavía no ha habido un despegue de las mismas ni a nivel empresarial ni de creación de empleos en la zona, lo que puede ser debido a su condición de industria avanzada y a las grandes inversiones que requiere, sobre todo a

nivel tecnológico. Por otro lado, al ser una industria capital-intensiva genera menos trabajo que las industrias intermedias y tradicionales.

Figura 3-20. Distribución de empleo por sectores en Campos de Hellín, marzo de 2006.

	EMPRESAS			TRABAJADORES		
	Industrias Extractivas	Industrias Manufactureras	Producción y Distribución de Energía Eléctrica, Gas y Agua	Industrias Extractivas	Industrias Manufactureras	Producción y Distribución de Energía Eléctrica, Gas y Agua
Albatana	0	6	0	0	18	0
Fuente-Álamo	0	14	0	1	105	0
Hellín	6	135	4	43	1.543	12
Ontur	0	9	0	0	73	0
Tobarra	1	54	2	5	445	3
CAMPOS DE HELLÍN	7	218	6	49	2.184	15

Fuente: Ministerio de Trabajo y Asuntos Sociales. Tesorería General de la Seguridad Social

Atendiendo a los datos de empleo que nos ofrece el censo de población y viviendas del INE por pedanías, podemos observar que aunque Campos de Hellín emplea en la industria a un porcentaje similar de trabajadores al de la provincia de Albacete, hay un gran conjunto de pedanías, y entre ellas también el municipio de Albatana, que presentan una estructura de trabajo aún fundamentada en el sector agrario. Véanse como ejemplo las pedanías de Cancarix, Las Minas (ambas en Hellín), o Los Mardos y Mora de Santa Quiteria en Tobarra, todas ellas con poblaciones inferiores a los 100 habitantes, y en las que la proporción de trabajadores dedicados al sector agrario supera el 40%.

Figura 3-21. Localización del empleo en la comarca de Campos de Hellín por sectores de actividad económica.

Situación profesional		TOTAL	Agricultura, ganadería y pesca	Industria	Construcción	Servicios
Municipio de residencia	Entidad de población					
Total Campos de Hellín		13867	2010	3028	2272	6557
Albatana	TOTAL	215	71	36	32	76
Fuente-Álamo	TOTAL	813	192	184	132	305
Hellín	TOTAL	9660	1039	2070	1570	4981
	AGRA	62	14	15	11	22
	AGRAMON	234	50	38	42	104
	CANCARIX	54	24	3	1	26
	CAÑADA DE AGRA	133	24	35	38	36
	HELLIN	8039	690	1756	1190	4403
	HORCA (LA)	13	4	2	3	4
	ISSO	661	72	151	215	223
	MINAS (LAS)	70	34	7	5	24
	MINATEDA	ND	ND	ND	ND	ND
	MINGOGIL	109	23	24	22	40
	NAVA CAMPAÑA	243	87	36	39	81
	RINCON DEL MORO	ND	ND	ND	ND	ND
	TORRE UCHEA	ND	ND	ND	ND	ND
Ontur	TOTAL	658	158	150	97	253
Tobarra	TOTAL	2521	550	588	441	942
	ALJUBE	69	18	5	13	33
	CORDOVILLA	114	33	22	23	36
	MARDOS (LOS)	39	22	7	3	7
	MORA DE SANTA QUITERIA	28	14	4	4	6
	SANTIAGO DE MORA	83	31	24	13	15
	SIERRA	40	17	4	5	14
TOBARRA	2148	415	522	380	831	
Total Provincia Albacete	Total	133.204	12.715	26.976	17.480	76.033

Fuente: Censo de Población y Viviendas 2001, INE.

Figura 3-22. Localización del empleo por ramas de actividad industrial en Campos de Hellín.

Actividad del establecimiento(a 1letra de la CNAE93)		TOTAL	Industrias extractivas	Industria manufacturera	Producción y distribución de energía eléctrica, gas y agua
Municipio de residencia	Entidad de población				
Total Campos de Hellín		13867	26	2915	87
Albatana	TOTAL	215	2	33	1
Fuente-Álamo	TOTAL	813	1	179	4
Hellín	TOTAL	9660	22	1988	60
	AGRA	62	0	15	0
	AGRAMON	234	0	37	1
	CANCARIX	54	0	3	0
	CAÑADA DE AGRA	133	0	30	5
	HELLIN	8039	18	1696	42
	HORCA (LA)	13	0	2	0
	ISSO	661	1	142	8
	MINAS (LAS)	70	0	6	1
	MINATEDA	ND	ND	ND	ND
	MINGOGIL	109	1	21	2
	NAVA CAMPAÑA	243	2	33	1
	RINCON DEL MORO	ND	ND	ND	ND
	TORRE UCHEA	ND	ND	ND	ND
Ontur	TOTAL	658	1	148	1
Tobarra	TOTAL	2521	0	567	21
	ALJUBE	69	0	5	0
	CORDOVILLA	114	0	22	0
	MARDOS (LOS)	39	0	7	0
	MORA DE SANTA QUITERIA	28	0	4	0
	SANTIAGO DE MORA	83	0	24	0
	SIERRA	40	0	4	0
	TOBARRA	2148	0	501	21
Total Provincia Albacete	Total	133.204	84	25.887	1.005

Fuente: Censo de Población y Viviendas 2001, INE.

La estructura empresarial de Campos de Hellín se compone de empresas de pequeño tamaño como nos indica el tamaño medio de las mismas y con una cuarta parte de los trabajadores en el régimen de la Seguridad Social como autónomos.

Es en las industrias manufactureras donde las empresas emplean a más trabajadores por su carácter de industrias tradicionales y por tanto trabajo-intensivas (como el textil, etc.) y es por ello que su tamaño medio es mayor que en las industrias extractivas o de producción y distribución de energía eléctrica, gas y agua.

Figura 3-23. Distribución municipal de empresas según ramas del sector industrial y tamaño medio de empresas según número de trabajadores.

	TAMAÑO MEDIO DE LA ACTIVIDAD INDUSTRIAL		
	Industrias Extractivas	Industrias Manufactureras	Producción y Distribución de Energía Eléctrica, Gas y Agua
Albatana	-	3,00	-
Fuente-Álamo	-	7,50	-
Hellín	7,17	11,43	3,00
Ontur	-	8,11	-
Tobarra	5,00	8,24	1,50
CAMPOS DE HELLÍN	7,00	10,02	2,50

Fuente: Elaboración propia según los datos anteriores de la Seguridad Social

3.3.2 Especialización industrial.

Como ya se apuntaba en el epígrafe primero de este capítulo, la industria manufacturera emplea en la comarca al 97% de los trabajadores del sector industrial en su conjunto, por lo que pasaremos a analizar la especialización industrial por sub-sectores dentro de la rama de actividad de industria manufacturera por su alto peso en la zona según los datos del Censo de Población y Viviendas, 2001.

Las industrias más importantes en la zona son la industria textil y la industria de la confección y la peletería, ambas emplean al 39,66% de los trabajadores de toda la industria manufacturera, seguidas por la industria de productos alimenticios y bebidas con un 19,73% de los trabajadores residentes en Campos de Hellín y la preparación, curtido y acabado del cuero que emplea a casi el 8% de los trabajadores.

Esta especialización se debe por un lado a la histórica implantación del sector textil en la Comarca de Hellín y por otro lado (el de la industria alimentaria) al carácter rural y por tanto de mantenimiento de la agricultura en buena parte de la comarca y del desarrollo del sector terciario como el turismo rural y cultural que existe en la zona.

Por otro lado, sectores como la industria de la madera y el corcho, el de fabricación de muebles, fabricación de productos de caucho y materias plásticas, fabricación de productos minerales no metálicos, fabricación de productos metálicos y el de la industria de la construcción de maquinaria y equipo mecánico, que aportan el 29,78% del empleo en la industria manufacturera en Campos de Hellín y cuya importancia se debe en gran medida al

desarrollo del sector de la construcción, ya que éste se encuentra muy ligado con todas ellas y ejerce un efecto arrastre de las mismas.

Figura 3-24. Empleo industrial por sub-actividades industriales en Campos de Hellín.

		Campos de Hellín	Albatana	Fuente-Álamo	Hellín	Ontur	Tobarra
TOTAL	TOTAL	13867	215	813	9660	658	2521
Industrias extractivas	TOTAL	26	2	1	22	1	0
Industria manufacturera	TOTAL	2915	33	179	1988	148	567
	Industria de productos alimenticios y bebidas	575	7	52	391	19	106
	Industria del tabaco	0	0	0	0	0	0
	Industria textil	277	4	5	256	3	9
	Industria de la confección y de la peletería	879	0	7	619	56	197
	Preparación, curtido y acabado del cuero; fabricación de artículos de marroquinería y viaje; artículos de guarnicionería, talabartería y zapatería	231	4	18	84	16	109
	Industria de la madera y del corcho, excepto muebles; cestería y espartería	123	0	3	90	5	25
	Industria del papel	3	0	0	2	0	1
	Edición, artes gráficas y reproducción de soportes grabados	16	0	0	13	1	2
	Coquerías, refinado de petróleo y tratamiento de combustibles nucleares	1	0	0	1	0	0
	Industria química	24	0	1	16	1	6
	Fabricación de productos de caucho y materias plásticas	167	0	4	150	2	11
	Fabricación de otros productos minerales no metálicos	89	1	3	55	6	24
	Metalurgia	6	0	0	2	0	4
	Fabricación de productos metálicos, excepto maquinaria y equipo	150	4	12	90	7	37
	Industria de la construcción de maquinaria y equipo mecánico	94	3	0	79	2	10
	Fabricación de máquinas de oficina y	0	0	0	0	0	0

equipos informáticos						
Fabricación de maquinaria y material eléctrico	6	0	0	5	0	1
Fabricación de material electrónico; fabricación de equipo y aparatos de radio, televisión y comunicaciones	3	0	0	2	0	1
Fabricación de equipo e instrumentos médico-quirúrgicos, de precisión, óptica y relojería	3	0	0	1	0	2
Fabricación de vehículos de motor, remolques y semirremolques	13	0	3	9	0	1
Fabricación de otro material de transporte	7	0	0	3	0	4
Fabricación de muebles; otras industrias manufactureras	245	10	71	118	30	16
Reciclaje	3	0	0	2	0	1
TOTAL	87	1	4	60	1	21
Producción y distribución de energía eléctrica, gas y agua						
Producción y distribución de energía eléctrica, gas, vapor y agua caliente	59	0	4	37	1	17
Captación, depuración y distribución de agua	28	1	0	23	0	4

Fuente: Censo de Población y Viviendas 2001, INE.

3.3.3 Construcción.

El sector de la construcción se ha comportado como en el resto del territorio nacional de una manera creciente y sólida, generando empleo y acaparando buena parte de la inversión realizada a nivel nacional.

En la comarca de Campos de Hellín se ha producido un despegue del sector que como ya se ha comentado a lo largo del capítulo ha contribuido a la expansión de otros sectores industriales ubicados en la zona.

Este crecimiento de la construcción ha producido que existan más empresas que en la industria según datos de afiliación a la Seguridad Social a fecha de Marzo de 2007, y que el número de trabajadores sea ligeramente inferior a todo el conjunto de trabajadores de la industria en Campos de Hellín.

En cuanto al tamaño medio de las empresas en el sector de la construcción es algo menor que el tamaño medio de el conjunto de la industria manufacturera, ello se puede explicar en parte dado el componente de trabajadores autónomos y de pequeñas empresas de reparaciones y reformas en general que existen dentro de las 285 empresas cotizadas en la comarca.

La localización de la construcción sigue la lógica tanto poblacional como territorial, es decir, son de nuevo los municipios de Hellín y Tobarra los que aglutinan prácticamente el 85% de las empresas cotizadas y el 88,2% de los trabajadores dados de alta en toda la comarca de Campos de Hellín.

Si comparamos el total de empresas y trabajadores dados de alta en el sector de la construcción en Campos de Hellín en 2007, vemos como la construcción representa el 17,14% de las empresas cotizadas y el 16,65% de los trabajadores afiliados en la comarca.

Por tanto, aún suponiendo un porcentaje de empleo importante en la zona, se encuentra muy lejos de los datos que arrojan zonas más costeras donde ha existido un ritmo de expansión urbanística ciertamente insostenible, lo cual puede suponer que aún existe un margen de crecimiento de dicho sector que si se gestiona adecuadamente no tiene por qué alcanzar el nivel de degradación que se ha producido en otras regiones españolas.

Figura 3-25. Empresas y trabajadores afiliados a la Seguridad Social en el sector de la construcción por municipios.

Municipio	CONSTRUCCIÓN 2007			
	EMPRESAS		TRABAJADORES	
	ABS.	%	ABS.	%
Albatana	3	1,05%	44	2,06%
Fuente-Álamo	22	7,72%	116	5,43%
Hellín	187	65,61%	1.420	66,48%
Ontur	18	6,32%	92	4,31%
Tobarra	55	19,30%	464	21,72%
CAMPOS DE HELLÍN	285	100%	2.136	100%

Fuente: Datos de la tesorería de la Seguridad Social a fecha de Marzo de 2007

3.4 Sector Servicios y Turismo Rural.

El sector servicios es en la actualidad la actividad más importante en términos económicos y de generación de empleo no sólo en España sino también a nivel europeo, y con cifras que continúan aumentando año tras año.

Este mayor peso económico del sector terciario es sinónimo de una economía en un estado de desarrollo avanzado, si bien es cierto que pueden existir altos grados de especialización en otros sectores que doten de un dinamismo similar a la economía de un país o región.

Como podremos comprobar en los siguientes epígrafes, el sector terciario en Campos de Hellín no se encuentra muy desarrollado, y tan sólo Hellín con porcentajes más elevados y debido en parte a su carácter más urbano, se encuentra con unos niveles de desarrollo terciario más cercano a las cifras medias nacionales.

A priori las actividades más desarrolladas o que más empleo generan en la comarca son el comercio (más concretamente el comercio al por menor), la administración pública, el transporte, la educación y la hostelería, actividad esta última que desarrollaremos más adelante junto con un apartado dedicado al turismo rural, incluido en el terciario dado el efecto de demanda que tiene el mismo sobre el desarrollo de actividades de servicios como la hostelería o el comercio al por menor entre otros.

3.4.1 Localización territorial.

Para analizar la localización territorial de la actividad económica del sector servicios en la comarca de Campos de Hellín utilizaremos datos de afiliación a la Seguridad Social a fecha de Marzo de 2007, cuyo único inconveniente es que dado que se trata de empresas cotizadas en los cinco municipios que forman la comarca, pueden existir otras que ubicadas en Campos de Hellín (es decir, donde se encuentra la fuente de trabajo) se encuentren cotizando en otro municipio y viceversa.

Podemos ver dos tablas, en una tenemos el total de empresas cotizadas y de trabajadores afiliados y en la otra tan sólo las empresas y trabajadores del sector servicios, de manera que primero veremos el peso del sector servicios en la zona y luego pasaremos a la localización del mismo dentro de los distintos municipios.

Figura 3-26. Localización empresarial y por empleo de todas las actividades económicas en Campos de Hellín.

Municipio	TOTAL ACTIVIDADES 2007			
	EMPRESAS		TRABAJADORES	
	ABS.	%	ABS.	%
Albatana	23	1,38%	181	1,41%
Fuente-Álamo	100	6,01%	690	5,38%
Hellín	1.178	70,84%	9.210	71,78%
Ontur	62	3,73%	485	3,78%
Tobarra	300	18,04%	2.264	17,65%
CAMPOS DE HELLÍN	1.663	100%	12.830	100%

Fuente: Ministerio de trabajo y asuntos sociales, datos de afiliación a la Seguridad Social a 31 de Marzo de 2007.

Figura 3-27. Localización empresarial y por empleo del sector servicios en Campos de Hellín.

Municipio	SERVICIOS 2007			
	EMPRESAS		TRABAJADORES	
	ABS.	%	ABS.	%
Albatana	12	1,26%	52	0,82%
Fuente-Álamo	43	4,52%	312	4,94%
Hellín	733	77,00%	4.927	77,96%
Ontur	24	2,52%	153	2,42%
Tobarra	140	14,71%	876	13,86%
CAMPOS DE HELLÍN	952	100%	6.320	100%

Fuente: Ministerio de trabajo y asuntos sociales, datos de afiliación a la Seguridad Social a 31 de Marzo de 2007.

Como se puede apreciar, a nivel de empresas, el sector terciario supone en Hellín un 62,22% del total de empresas sitas en su propio municipio, en Albatana un 52% y tanto Fuente-Álamo como Ontur y Tobarra no llegan al 50%.

Si observamos el porcentaje de trabajadores, tan sólo Hellín emplea a más de la mitad de los trabajadores en el sector servicios (concretamente un 53,5%), mientras Fuente-Álamo lo hace en un 45,22%, Tobarra y Ontur en unos bajísimos 38,69% y 31,55 y Albatana en un paupérrimo 28,73% que choca con el dato de que un 52% de sus empresas pertenezcan al sector servicios, esto se explica por su menor tamaño medio empresarial en las empresas terciarias.

En cuanto a la localización empresarial del sector terciario son Hellín (77%) y Tobarra (14,71%) las que abarcan en su conjunto el 91,71% de las empresas cotizadas en Campos de Hellín y un 91,82% del total de trabajadores afiliados en toda la comarca. De nuevo su peso poblacional hace que estos dos municipios aporten la mayoría de trabajadores al sector, pero la

economía de Hellín se encuentra por encima de la media de la comarca en cuanto a número de empresas cotizadas y número de afiliados dados de alta.

3.4.2 Caracterización del sector terciario.

En el análisis del sector terciario por actividades y sub-actividades ante la falta de datos de trabajo legal como son los de la Seguridad Social por actividades, nos fijaremos en los datos sobre trabajo facilitados por el Censo de Población y Viviendas 2001 recogidos en la siguiente tabla. (Se ha eliminado la actividad *Organismos Territoriales* por su nula aportación no sólo en la comarca sino también en toda la provincia de Albacete).

Figura 3-28. Empleados por tipo de actividad CNAE en Campos de Hellín.

Código actividad	TOTAL TRABAJADORES	TOTAL SERVICIOS	Comercio; reparación de vehículos de motor, motocicletas, ciclomotores y artículos personales y de uso doméstico				Hostelería		Transporte, almacenamiento y comunicaciones					Intermediación financiera				
	TOTAL	TOTAL	TOTAL	50	51	52	TOTAL	55	TOTAL	60	61	62	63	64	TOTAL	65	66	67
Total Provincia Albacete	133204	76033	19415	3692	4211	11512	6489	6489	7170	4700	21	72	882	1495	2701	1897	709	95
Albatana	215	76	20	1	3	16	8	8	11	7	0	0	1	3	2	2	0	0
Fuente-Álamo	813	305	69	14	3	52	32	32	55	38	0	0	11	6	9	8	1	0
Hellín	9660	4981	1510	286	322	902	440	440	564	447	1	0	36	80	116	70	42	4
Ontur	658	253	92	12	18	62	23	23	20	11	0	1	0	8	8	6	2	0
Tobarra	2521	942	286	70	55	161	87	87	101	78	1	1	9	12	16	9	7	0
Total Campos de Hellín	13867	6557	1977	383	401	1193	590	590	751	581	2	2	57	109	151	95	52	4

Fuente: Censo de Población y Viviendas 2001, INE.

Códigos por actividad según la CNAE:

- 50 - Venta, mantenimiento y reparación de vehículos de motor, motocicletas y ciclomotores; venta al por menor de combustible para vehículos de motor
- 51 - Comercio al por mayor e intermediarios del comercio, excepto de vehículos de motor y motocicletas
- 52 - Comercio al por menor, excepto el comercio de vehículos de motor, motocicletas y ciclomotores; reparación de efectos personales y enseres domésticos
- 55 - Hostelería
- 60 - Transporte terrestre; transporte por tuberías
- 61 - Transporte marítimo y por vías de navegación interiores
- 62 - Transporte aéreo y espacial
- 63 - Actividades anexas a los transportes; actividades de agencias de viajes
- 64 - Correos y telecomunicaciones
- 65 - Intermediación financiera, excepto seguros y planes de pensiones
- 66 - Seguros y planes de pensiones, excepto seguridad social obligatoria
- 67 - Actividades auxiliares a la intermediación financiera

Figura 3-29. Empleados por tipo de actividad CNAE en Campos de Hellín (Continuación).

	Actividades inmobiliarias y de alquiler; servicios empresariales						Administración pública, defensa y seguridad social obligatoria		Educación		Actividades sanitarias y veterinarias; asistencia social		Otras actividades sociales y de servicios prestados a la comunidad; servicios personales				Actividades de los hogares		
	TOTAL	70	71	72	73	74	TOTAL	75	TOTAL	80	TOTAL	85	TOTAL	90	91	92	93	TOTAL	95
Total Provincia Albacete	6196	310	111	715	37	5023	12879	12879	8477	8477	7401	7401	3324	385	329	1119	1491	1978	1978
Albatana	4	2	0	0	0	2	9	9	15	15	5	5	1	0	0	0	1	1	1
Fuente-Álamo	15	0	0	4	0	11	48	48	32	32	23	23	17	0	3	6	8	5	5
Hellín	359	7	5	37	8	302	685	685	485	485	409	409	233	29	21	72	111	180	180
Ontur	10	0	0	3	0	7	47	47	22	22	13	13	10	1	2	2	5	8	8
Tobarra	61	4	1	1	0	55	135	135	103	103	60	60	55	4	11	16	24	38	38
Total Campos de Hellín	449	13	6	45	8	377	924	924	657	657	510	510	316	34	37	96	149	232	232

Fuente: Censo de Población y Viviendas 2001, INE.

Códigos por actividad según la CNAE:

70 - Actividades inmobiliarias

71 - Alquiler de maquinaria y equipo sin operario, de efectos personales y enseres domésticos

72 - Actividades informáticas

73 - Investigación y desarrollo

74 - Otras actividades empresariales

75 - Administración pública, defensa y seguridad social obligatoria

80 - Educación

85 - Actividades sanitarias y veterinarias; servicio social

90 - Actividades de saneamiento público

91 - Actividades asociativas

92 - Actividades recreativas, culturales y deportivas

93 - Actividades diversas de servicios personales

95 - Hogares que emplean personal doméstico

Como hemos avanzado en la introducción, el mayor peso por generación de empleo en Campos de Hellín lo ostentan las actividades de comercio, el transporte, almacenamiento y comunicaciones, la hostelería, la administración pública, defensa y seguridad social y la educación.

Sin duda es el comercio con el 30,15% del total de trabajadores de la comarca el que mayor importancia tiene por su empleo generado, y dentro de éste es el comercio al por menor (excepto comercio de vehículos de motor, motocicletas y ciclomotores), seguido de la administración pública (14,09%) y del transporte, almacenamiento y comunicaciones (11,45%) cuya aportación más importante en cuanto a número de trabajadores la realiza la subactividad de transporte terrestre.

A la vista de estos datos podemos decir que la estructura terciaria en Campos de Hellín es marcadamente tradicional, por su mayor desarrollo del comercio y los transportes y por su bajo o escaso desarrollo en las actividades que componen el sector terciario avanzado, el cual se puede definir como un grupo de empresas que se distinguen por una parte por prestar servicios a empresas y por otra por aportar valor añadido a las empresas a las que presta sus servicios. Éste se basa según la codificación CNAE en las actividades informáticas, la investigación y el desarrollo y otras actividades empresariales que esta formada a su vez por actividades jurídicas, contabilidad, auditoría, asesoría fiscal, estudios de mercado, consulta y asesoramiento sobre dirección y gestión empresarial, servicios técnicos de arquitectura e ingeniería y publicidad entre otros.

A nivel económico el comercio es la forma más básica del sector servicios y se fundamenta entre otros factores por un marcado carácter agrario en la zona y en parte por el efecto demanda que pueda generar el turismo rural si éste se encuentra mínimamente desarrollado.

En cuanto al transporte podemos decir que la apuesta por el mismo ha sido muy importante dada la creación de la Ciudad del Transporte cuya creación supone una mejora en muchas de las variables estratégicas que influyen en la competitividad del sector como son las infraestructuras, la cooperación entre los agentes de la cadena de suministro, la formación y capital humano, la imagen, etc.

Finalmente creemos conveniente incidir en la importancia y análisis del sector terciario avanzado, éste genera el 6,56% del total del empleo generado en el sector servicios en

Campos de Hellín y su mayor concentración se encuentra en otras actividades empresariales con un 87,67% de empleos respecto al total de actividades del terciario avanzado (códigos 72, 73 y 74) seguidos de actividades informáticas con un 10,47%.

Estos datos no son muy buenos si se quiere avanzar y competir con otras regiones, pero existen dos salvedades que aportan esperanza al sector, de un lado la posibilidad de generar una mayor renta y número de empleos por medio del turismo rural y por otro lado la consolidación de Hellín como centro de transporte y logístico dada su situación a caballo entre la capital de España y el corredor mediterráneo.

3.4.3 Establecimientos comerciales y equipamiento básico.

Dada la importancia del comercio y más concretamente del comercio minorista en Campos de Hellín, vamos a pasar a analizar brevemente sus establecimientos comerciales por un lado y su equipamiento por otro.

Los datos que arroja la siguiente tabla de establecimientos comerciales sirve para corroborar el análisis efectuado anteriormente respecto al peso económico de ciertas actividades tanto de servicios como industriales.

Por una parte podemos observar como aumentan el número total de establecimientos de 2005 a 2006 debido al fuerte aumento del comercio al por mayor e intermediarios y al comercio al por menor de productos no alimenticios, paliando el descenso que se produce en los establecimientos dedicados al comercio al por menor de alimentos, bebidas y tabacos.

El comercio al por menor de productos no alimenticios supone el 57% de todo el comercio al por menor y a su vez el comercio al por menor aglutina el 81% de los establecimientos totales (comercio al por mayor e intermediarios más comercio al por menor).

Figura 3-30. Establecimientos comerciales en Campos de Hellín.

ESTABLECIMIENTOS COMERCIALES	MUNICIPIOS										CAMPOS DE HELLÍN	CAMPOS DE HELLÍN
	ALBATANA		FUENTE-ÁLAMO		HELLÍN		ONTUR		TOBARRA			
	2005	2006	2005	2006	2005	2006	2005	2006	2005	2006	2005	2006
TOTAL	17	16	56	59	717	740	52	58	187	190	1029	1063
Comercio al por mayor e intermediarios	0	0	7	9	124	151	4	7	33	36	168	203
Comercio al por menor	17	16	49	50	593	590	48	51	154	154	861	861
Alimentación, bebidas y tabaco	10	9	20	20	215	201	16	14	59	53	320	297
Frutas, verduras y hortalizas	0	0	0	1	3	3	0	0	2	3	5	7
Carnes, despojos, huevos, aves, conejos, caza	3	2	4	4	34	30	3	3	8	8	52	47
Pescados y otros productos de la pesca	0	0	1	1	13	13	1	1	3	3	18	18
Pan, pastelería, confitería y productos lácteos	0	0	6	7	43	45	1	1	5	5	55	58
Vinos y bebidas de todas clases	0	0	0	0	0	0	0	0	0	0	0	0
Labores de tabaco y productos de fumador	3	3	6	6	55	49	6	5	19	14	89	77
Productos alimenticios y bebidas en general	4	4	3	1	67	61	5	4	22	20	101	90
productos no alimenticios	5	5	19	21	349	359	18	23	80	83	471	491
Textil, confección, calzado y artículos de cuero	1	1	2	2	91	102	4	5	17	19	115	129
Product. Farmac., droguería, perf. y cosmét.	1	1	3	3	35	38	3	3	15	16	57	61
Equip., hogar, bricolage, constr. y saneamiento	1	1	10	11	77	71	7	8	17	15	112	106
Vehículos terrestres, accesorios y recambios	2	2	0	0	58	55	0	0	10	12	70	69
Combustible, carburantes y lubricantes	0	0	1	1	9	11	0	0	5	4	15	16
Bienes usados (muebl. y enseres de uso domést)	0	0	0	0	0	0	3	3	0	0	3	3
Instrumentos musicales y accesorios	0	0	0	0	2	1	0	0	0	0	2	1
Otro comercio al por menor	0	0	3	4	77	81	1	4	16	17	97	106
Comercio al por menor mixto y otros	2	2	10	9	29	30	14	14	15	18	70	73
Grandes almacenes	0	0	0	0	0	0	0	0	0	0	0	0
Hipermercados	0	0	0	0	0	0	0	0	0	0	0	0
Almacenes populares	0	0	0	0	3	2	0	0	0	0	3	2
Resto	2	2	10	9	26	28	14	14	15	18	67	71

Fuente: Fichas municipales Caja España.

En cuanto al equipamiento básico se va a hacer una breve incursión en el sector financiero de la zona, si bien éste no se encuentra muy desarrollado en la comarca pero es parte fundamental de un posible desarrollo económico futuro.

Figura 3-31. Equipamiento básico en Campos de Hellín.

EQUIPAMIENTO BÁSICO	MUNICIPIOS										CAMPOS DE HELLÍN 2005	CAMPOS DE HELLÍN 2006
	ALBATANA		FUENTE-ÁLAMO		HELLÍN		ONTUR		TOBARRA			
	2005	2006	2005	2006	2005	2006	2005	2006	2005	2006		
Hoteles y moteles	0	0	0	0	3	3	0	0	1	1	4	4
Hostales y pensiones	0	0	0	0	1	1	0	0	0	0	1	1
Fondas y casas de huéspedes	0	0	0	0	1	1	0	0	0	0	1	1
Hoteles-apartamentos	0	0	0	0	0	0	0	0	0	0	0	0
Restaurantes	1	0	0	0	14	12	0	1	5	5	20	18
Cafeterías	0	0	0	0	2	6	0	0	0	0	2	6
Cafés y bares	2	4	13	12	136	145	15	17	31	33	197	211
Bancos	0	0	0	0	3	4	0	0	1	1	4	5
Cajas de ahorro	1	1	3	3	11	12	3	3	4	4	22	23
Farmacias	1	1	1	1	14	15	1	1	4	5	21	23
Gasolineras	0	0	1	1	6	9	0	0	3	2	10	12
Locales de cine	0	0	0	0	1	1	0	0	0	0	1	1
Pantallas de cine	0	0	0	0	1	1	0	0	0	0	1	1

Fuente: Fichas municipales Caja España.

A la vista de los datos disponibles podemos apreciar como el equipamiento hotelero (incluyendo moteles, hostales, pensiones, fondas, casa de huéspedes y hoteles-apartamentos) no sufre ninguna variación en el último año, explicable en parte por la alta necesidad de capital por un lado y de tiempo por otro para construir y/o adecuar este tipo de servicio de hospedaje.

También podemos observar como aumenta la oferta en cafeterías y bares, así como de farmacias y gasolineras, sólo disminuyendo el apartado de restaurantes.

Las cajas de ahorro y los bancos también experimentan un aumento, concretamente de una oficina en ambas clases entidades de crédito (bancos y cajas de ahorro).

En la siguiente tabla vemos como el número de sucursales bancarias es muy inferior al de las sucursales de cajas de ahorro y tan sólo tienen presencia en Hellín y Tobarra.

Se pueden encontrar sucursales de caja de ahorro en los cinco municipios de Campos de Hellín y además arrojan un ratio ciertamente superior a los ratios que ofrecen las sucursales bancarias.

A nivel de generación de empleo ya hemos visto que según el Censo de Población y Viviendas de 2001, la actividad de intermediación financiera empleaba tan solo al 2,30% del empleo en el sector terciario, y dentro de ésta es la intermediación financiera excepto

seguros y planes de pensiones la que empleaba al 62,91% de todas las actividades de intermediación financiera (actividades con el código CNAE 65, 66 y 67).

Figura 3-32. Ratio de número de sucursales de entidades de crédito por cada mil habitantes en Campos de Hellín.

MUNICIPIO	POBLACIÓN 2.006	Nº Cajas	Nº sucursales por cada 1000 habitantes	Nº Bancos	Nº sucursales por cada 1000 habitantes
Albatana	849	1	1,18	0	0,00
Fuente-Álamo	2.776	3	1,08	0	0,00
Hellín	30.024	12	0,40	4	0,13
Ontur	2.426	3	1,24	0	0,00
Tobarra	7.907	4	0,51	1	0,13
Total Campos de Hellín	43.982	23	0,52	5	0,11

Fuente: Elaboración propia a partir de datos de la fichas municipales de Caja España.

3.4.4 Turismo rural.

El turismo rural en líneas generales es el turismo que generan las zonas rurales aprovechando el encanto básicamente ecológico, cultural, de aventuras o deportivo en la medida en que el entorno lo permita, e incluso científico o agrícola.

La importancia de dicho turismo radica en las ventajas que conlleva el mismo, básicamente ayuda a mantener y mejorar las zonas naturales existentes y a mejorar sus infraestructuras, mientras a nivel económico puede generar empleo, incrementar las rentas de agricultores (si se trata de turismo agrícola, ecoturismo, cultural y gastronómico, etc.) y los ingresos locales, así como diversificar las actividades tanto en la industria de los alimentos y de bebidas por ejemplo, las actividades agrícolas, y del sector servicios como el comercio al por menor, la hostelería, la restauración, los transportes, los alquileres y otros servicios como puedan ser los recreativos y culturales. De esta forma, se puede considerar el turismo como un recurso básico en el proceso de desarrollo integrado de la Comarca Campos de Hellín.

El hecho de que el conjunto de la comarca posea un considerable patrimonio natural y cultural (descrito en el apartado de territorio y medio ambiente), lo convierte en un potencial foco de atracción de visitantes. Sin embargo, convertir los recursos propios en producto turístico ha de ir acompañado del diseño de una estrategia que integre, desde el prisma de la sostenibilidad, el aprovechamiento de los recursos históricos, naturales, culturales, artesanales, etc.

Para llevar a cabo una aproximación al sector turístico de la comarca Campos de Hellín, presentamos a continuación los índices de turismo que presentan los municipios de la comarca Campos de Hellín y que permite de una forma rápida, clara y global comparar cual es el peso y desarrollo actual del sector en la comarca en comparación con el resto de municipios de la provincia y la región:

Figura 3-33. Índices de turismo en los municipios de la Mancomunidad FAO

Municipio	Índice turístico 2004	Índice turístico 1999
Albatana	--	--
Fuenteálamo	1	0
Ontur	0	0
Tobarra	1	0
Hellín	14	10
Total Prov. Albacete	217	282
CASTILLA-LA MANCHA	1.211	1.298

Fuente: Anuario Económico de la Caixa 2006

Este índice se obtiene sólo para municipios de mayores de 1.000 habitantes y se calcula en función del impuesto de actividades económicas correspondiente a las actividades turísticas (hoteles, moteles, hostales, pensiones, campings, apartamentos, etc), número de habitaciones y ocupación, e indica la participación (en tanto por 100.000) que corresponde a cada municipio, provincia o comunidad autónoma sobre una base nacional de 100.000 unidades.

En la figura 62, es posible observar, como el índice turístico ha descendido en el conjunto de Castilla-La Mancha y la provincia de Albacete, descenso que no ha afectado a los municipios de Campos de Hellín, en los que en contra de la evolución regional y provincial se registra un aumento en la actividad turística, aumento que repercute especialmente en el municipio de Hellín. En el resto de la comarca, la subida de un punto en los índices turísticos de Fuenteálamo y Tobarra apunta a un incipiente desarrollo de las actividades turísticas en ambos municipios, muestra de que cada vez son mas los nuevos emprendedores que ven en este tipo de actividades una oportunidad de negocio.

El desarrollo y consolidación del sector turístico en la comarca necesita una plataforma de infraestructuras turísticas de apoyo. En este sentido, de entre las que encontramos en la comarca Campos de Hellín destacan: la oficina de turismo de Hellín, los centros de

interpretación de la naturaleza: Arboretum de Isso, Laguna de los Patos, Volcán de Cancarix, Tolmo de Minateda, Fortaleza de Isso (todos ellos en Hellín), el museo comarcal ubicado en Hellín, el aeródromo de Ontur, etc.

Estas infraestructuras de carácter público, deben ir acompañadas de una red de infraestructuras privadas destinadas a la prestación de servicios a los visitantes (Alojamiento, restauración, ocio, etc).

A continuación se presenta una relación de las principales infraestructuras hoteleras de la comarca (hoteles, hostales, pensiones y casas rurales). Todas ellas las encontramos en el municipio de Hellín, no obstante dicha relación se encuentra a la espera de completarse con los datos facilitados por el Registro General de Establecimientos Turísticos de la Consejería de industria y tecnología de la Junta de Comunidades de Castilla-La Mancha.

Figura 3-34. Oferta de hoteles en Hellín.

Localidad	Tipo establecimiento	Nombre establecimiento	Categoría
Hellín	Hotel	Reina Victoria	3 estrellas
Hellín	Hotel	Hellín	1 estrella
Hellín	Hotel	Emilio	3 estrellas

Fuente: Consejería de industria y tecnología.

Figura 3-35. Oferta de hostales en Hellín.

Localidad	Tipo establecimiento	Nombre establecimiento	Categoría
Hellín	Hostal	La Tobarreña	2 estrellas
Cancarix	Hostal	Pascual	1 estrella
Cancarix	Hostal	Venta Canarix Casa Julio	1 estrella
Hellín	Hostal	Avenida	2 estrellas
Hellín	Hostal	Modesto	1 estrella

Fuente: Consejería de industria y tecnología.

Figura 3-36. Oferta de pensiones en Hellín.

Localidad	Tipo establecimiento	Nombre establecimiento	Categoría
Hellín	Pensión	La Perdiz	1 estrella
Hellín	Pensión	La Posada	1 estrella
Hellín	Pensión	El Zompo	1 estrella

Fuente: Consejería de industria y tecnología.

Figura 3-37. Oferta de casas rurales en Hellín.

Localidad	Tipo establecimiento	Nombre establecimiento	Categoría
Hellín	Casa Rural	Paraje Escuntar	Alquiler
Hellín	Casa Rural	Villa amena 1	Alquiler
Hellín	Casa Rural	Villa amena 2	Alquiler
Hellín	Casa Rural	La Carrasca	Aloj. Compartido
Isso	Casa Rural	Casa del Río	Alquiler
Agramón	Casa Rural	Doncel	Alquiler
Hellín	Casa Rural	Ermita Vieja	Alquiler
Agramón	Casa Rural	El molinero	Alquiler
Las Minas	Casa Rural	La casona	Alquiler

Fuente: Consejería de industria y tecnología.

Aunque ante la falta de datos no es posible evaluar con exactitud cual ha sido la evolución de las actividades turísticas en la comarca, si es posible constatar a través del índice turístico de los municipios que la componen, la evolución que ha tenido el sector a la zona dada la continúa puesta en marcha de nuevos proyectos, tanto de iniciativa pública como privada. Un ejemplo, son los proyectos subvencionados por el PRODER a lo largo del pasado año 2006 que se enumeran en la tabla que se muestra a continuación. Desde la Asociación Grupo de Acción Local Campos de Hellín se ha apoyado la modernización y creación de nuevas infraestructuras para el desarrollo y diversificación del turismo rural en la comarca, así como la promoción y divulgación de los municipios que la componen y sus recursos, dada su potencialidad y calidad como sector productivo con potencial para generar nuevas rentas y crear nuevos puestos de trabajo en las zonas rurales.

Figura 3-38. Actividades vinculadas al sector turístico subvencionadas desde el Centro de Desarrollo Rural de Campos de Hellín, año 2006.

Proyecto	Beneficiario
Recuperación y difusión del patrimonio arquitectónico y cultural	Ayuntamiento de Hellín
Trabajos para los puesta en valor del patrimonio rupestre	GAL Campos de Hellín
Casa de Turismo Rural	Particular
Infraestructuras en el aeródromo	Ayuntamiento de Ontur
Rehabilitación de vivienda para turismo rural	Particular
Actividades de turismo ecuestre	Particular
Asistencia a ferias de turismo	GAL Campos de Hellín
Promoción turística provincial "turismo en Albacete"	GAL Campos de Hellín

Fuente: elaboración propia a partir del informe anual 2006, PRODER II.

4 MERCADO DE TRABAJO

IV.1	INTRODUCCIÓN	79
IV.2	DISTRIBUCIÓN TERRITORIAL DEL TRABAJO EN CAMPOS DE HELLÍN.	79
IV.3	ANÁLISIS DE LA POBLACIÓN ACTIVA, EMPLEO Y PARO.	83
IV.4	FORMAS DE EMPLEO Y CONDICIONES LABORALES	96
IV.5	ESTRUCTURA Y ESPECIALIZACIÓN SECTORIAL DEL EMPLEO.	98

4.1 Introducción

En este capítulo se procederá a analizar y a describir uno de los aspectos económicos más importantes para el desarrollo comarcal y de mejora de las condiciones sociales como es el mercado de trabajo.

A lo largo del capítulo desarrollaremos básicamente cuatro apartados: la distribución territorial del trabajo dentro de la comarca, el análisis del estado actual y tendencia de las tasas de empleo y paro, las formas de empleo y condiciones laborales que se dan en Campos de Hellín y por último la estructura productiva y especialización del empleo que se da en la zona.

Basaremos nuestro análisis en los datos de afiliación y paro que ofrece el SEPECAM por un lado y del tratamiento de la información disponible en el INE como es el Censo de Población y Viviendas que permite por una parte disponer de información muy fiable a nivel municipal y por otra nos sirve para cruzar información relativa a varias variables, lo cual compensa el problema que supone que dicho censo se realice cada diez años y que por tanto en este caso los datos se remonten a 2001.

4.2 Distribución territorial del trabajo en Campos de Hellín.

Comenzaremos nuestro análisis ubicando a los trabajadores de los municipios y pedanías estudiados en el lugar donde ejercen su trabajo. Es decir, si los trabajadores de los distintos municipios y pedanías de Campos de Hellín trabajan cerca de donde residen o dicho de otra manera, en qué medida dichos municipios absorben la mano de obra disponible en la zona.

Como se puede apreciar por el tiempo empleado hasta el lugar de trabajo las tres cuartas partes de la población ocupada de la comarca apenas supera la media hora para acudir a su trabajo lo que hace presuponer que éste se encuentra localizado dentro de la zona geográfica de Campos de Hellín.

Figura 4-1. Porcentaje de ocupados residentes en Campos de Hellín según el tiempo empleado en el desplazamiento al lugar de trabajo.

Tiempo de desplazamiento		Menos de 10 minutos	Entre 10 y 30 minutos	Entre 30 y 1 hora	>1hora	No es aplicable	Total Individuos (100%)
Municipio de residencia	Entidad de población						
Total Campos de Hellín		40,69%	35,91%	4,28%	1,65%	17,47%	13.867
Albatana	TOTAL	52,56%	23,26%	4,19%	0,47%	19,53%	215
Fuente-Álamo	TOTAL	30,38%	37,64%	8,24%	0,98%	22,76%	813
Hellín	TOTAL	41,67%	35,61%	3,85%	1,79%	17,08%	9.660
	AGRA	6,45%	66,13%	4,84%	3,23%	19,35%	62
	AGRAMON	32,91%	42,74%	5,13%	2,56%	16,67%	234
	CANCARIX	42,59%	27,78%	3,70%	0,00%	25,93%	54
	CAÑADA DE AGRA	14,29%	58,65%	3,01%	11,28%	12,78%	133
	HELLIN	44,38%	32,95%	3,89%	1,54%	17,23%	8.039
	HORCA (LA)	30,77%	53,85%	0,00%	0,00%	15,38%	13
	ISSO	29,05%	50,68%	2,57%	2,87%	14,83%	661
	MINAS (LAS)	34,29%	42,86%	4,29%	0,00%	18,57%	70
	MINATEDA	ND	ND	ND	ND	ND	ND
	MINGOGIL	12,84%	64,22%	3,67%	1,83%	17,43%	109
	NAVA CAMPAÑA	32,51%	43,62%	3,70%	2,06%	18,11%	243
	RINCON DEL MORO	ND	ND	ND	ND	ND	ND
	TORRE UCHEA	ND	ND	ND	ND	ND	ND
Ontur	TOTAL	35,71%	37,39%	12,46%	2,89%	11,55%	658
Tobarra	TOTAL	40,54%	37,21%	2,54%	1,11%	18,60%	2.521
	ALJUBE	44,93%	18,84%	1,45%	0,00%	34,78%	69
	CORDOVILLA	28,07%	31,58%	0,00%	0,00%	40,35%	114
	MARDOS (LOS)	15,38%	48,72%	0,00%	0,00%	35,90%	39
	MORA DE SANTA QUITERIA	17,86%	67,86%	3,57%	3,57%	7,14%	28
	SANTIAGO DE MORA	14,46%	59,04%	2,41%	2,41%	21,69%	83
	SIERRA	22,50%	30,00%	0,00%	2,50%	45,00%	40
	TOBARRA	43,16%	36,78%	2,79%	1,12%	16,15%	2.148

Fuente: Censo de Población y Viviendas 2001, INE.

ND: dato no difundible por protección del secreto estadístico

En el caso de la siguiente tabla los datos son determinantes, ya que salvo en las pedanías de Tobarra donde un elevado porcentaje de la población ocupada trabaja en su propio domicilio, el resto de la población ocupada de la comarca lo hace en su municipio, con niveles que superan el 60% de los trabajadores. Como dato a destacar, un 8,65% de la población ocupada de Campos de Hellín trabaja en otra comunidad autónoma, situación que se da especialmente en los municipios de Albatana, Fuente-álamo y Ontur como consecuencia de su situación limítrofe con la Comunidad de Murcia y su cercanía a municipios como Yecla o Jumilla, núcleos con poblaciones superiores a los 20.000



habitantes tradicionalmente vinculados a la actividad agraria pero donde sectores como la industria -del mueble en el caso de Yecla- o la construcción presentan un gran dinamismo.

Figura 4-2. Ocupados residentes en Campos de Hellín según lugar de trabajo.

Lugar de trabajo		TOTAL	%	Domicilio propio	%	Varios municipios	%	Mismo municipio al de residencia	%	Distinto municipio de la misma provincia	%	Distinta provincia de la misma comunidad	%	Otra comunidad	%	En otro país	%	
Municipio de residencia	Entidad de población																	
Total Campos de Hellín		13867	100%	355	2,56%	1097	7,91%	10089	72,76%	1047	7,55%	67	0,48%	1199	8,65%	13	0,09%	
Albatana	TOTAL	215	100%	9	4,19%	12	5,58%	130	60,47%	40	18,60%	1	0,47%	23	10,70%	0	0,00%	
Fuente-Álamo	TOTAL	813	100%	38	4,67%	67	8,24%	501	61,62%	82	10,09%	5	0,62%	115	14,15%	5	0,62%	
Hellín	TOTAL	9660	100%	208	2,15%	737	7,63%	7257	75,12%	561	5,81%	46	0,48%	843	8,73%	8	0,08%	
	AGRA	62	100%	1	1,61%	2	3,23%	43	69,35%	6	9,68%	2	3,23%	7	11,29%	1	1,61%	
	AGRAMON	234	100%	4	1,71%	15	6,41%	178	76,07%	13	5,56%	2	0,85%	22	9,40%	0	0,00%	
	CANCARIX	54	100%	9	16,67%	0	0,00%	39	72,22%	2	3,70%	0	0,00%	4	7,41%	0	0,00%	
	CAÑADA DE AGRA	133	100%	1	0,75%	4	3,01%	93	69,92%	9	6,77%	4	3,01%	22	16,54%	0	0,00%	
	HELLIN	8039	100%	181	2,25%	651	8,10%	6029	75,00%	481	5,98%	34	0,42%	659	8,20%	4	0,05%	
	HORCA (LA)	13	100%	0	0,00%	1	7,69%	11	84,62%	0	0,00%	0	0,00%	1	7,69%	0	0,00%	
	ISSO	661	100%	6	0,91%	35	5,30%	518	78,37%	26	3,93%	0	0,00%	75	11,35%	1	0,15%	
	MINAS (LAS)	70	100%	3	4,29%	5	7,14%	49	70,00%	3	4,29%	0	0,00%	10	14,29%	0	0,00%	
	MINATEDA	ND	ND	ND	ND	ND	ND	ND	ND	ND	ND	ND	ND	ND	ND	ND	ND	ND
	MINGOGIL	109	100%	0	0,00%	3	2,75%	84	77,06%	6	5,50%	1	0,92%	15	13,76%	0	0,00%	
	NAVA CAMPAÑA	243	100%	2	0,82%	18	7,41%	183	75,31%	8	3,29%	3	1,23%	27	11,11%	2	0,82%	
	RINCON DEL MORO	ND	ND	ND	ND	ND	ND	ND	ND	ND	ND	ND	ND	ND	ND	ND	ND	ND
TORRE UCHEA	ND	ND	ND	ND	ND	ND	ND	ND	ND	ND	ND	ND	ND	ND	ND	ND	ND	
Ontur	TOTAL	658	100%	10	1,52%	39	5,93%	416	63,22%	99	15,05%	1	0,15%	93	14,13%	0	0,00%	
Tobarra	TOTAL	2521	100%	90	3,57%	242	9,60%	1785	70,81%	265	10,51%	14	0,56%	125	4,96%	0	0,00%	
	ALJUBE	69	100%	6	8,70%	13	18,84%	41	59,42%	7	10,14%	0	0,00%	2	2,90%	0	0,00%	
	CORDOVILLA	114	100%	12	10,53%	29	25,44%	61	53,51%	7	6,14%	2	1,75%	3	2,63%	0	0,00%	
	MARDOS (LOS)	39	100%	7	17,95%	2	5,13%	25	64,10%	0	0,00%	2	5,13%	3	7,69%	0	0,00%	
	MORA DE SANTA QUITERIA	28	100,00%	1	3,57%	0	0,00%	21	75,00%	5	17,86%	0	0,00%	1	3,57%	0	0,00%	
	SANTIAGO DE MORA	83	100,00%	8	9,64%	9	10,84%	57	68,67%	7	8,43%	0	0,00%	2	2,41%	0	0,00%	
	SIERRA	40	100,00%	10	25,00%	7	17,50%	16	40,00%	6	15,00%	0	0,00%	1	2,50%	0	0,00%	
	TOBARRA	2148	100,00%	46	2,14%	182	8,47%	1564	72,81%	233	10,85%	10	0,47%	113	5,26%	0	0,00%	

Fuente: Censo de Población y Viviendas 2001, INE.

ND: dato no difundible por protección del secreto estadístico

4.3 Análisis de la población activa, empleo y paro.

La tasa de actividad se define como población activa (ocupados más demandantes de empleo) entre toda la población mayor de 16 años (que es la edad legal en España para trabajar) y nos indica la oferta de trabajo⁶ disponible en los distintos municipios de Campos de Hellín y sus pedanías.

Basándonos en los datos que ofrece el Censo de Población y Viviendas del INE para el año 2001, la tasa de actividad comarcal, 41,32%, se sitúa por debajo de las tasas de actividad provincial y regional (43,07% y 42,14% respectivamente). A nivel municipal destaca Hellín que se sitúa por encima de las medias comarcal, provincial y regional con un 43,43%, y en el lado opuesto encontramos a Albatana con tan solo un 30,43% de su población activa.

Las bajas tasas de actividad indican una carencia de fuerza de trabajo a nivel comarcal, una cuestión que puede derivar en problemas de desarrollo en el tejido productivo. Por otra parte, es cierto que al dividir por el total de la población mayor de 16 años, una población más envejecida que puede estar en situación de jubilación y no encontrarse en plenas facultades para desarrollar un trabajo, computa igualmente y puede hacer que baje dicha tasa.

Atendiendo a los datos que arroja la tasa de actividad por sexos, se observan diferencias notables entre los conjuntos de población masculina y femenina. En Castilla-La Mancha y en la provincia de Albacete las tasas de actividad femenina presentan valores del 29,24 y 30,63% respectivamente. En Campos de Hellín, nuevamente es inferior con un valor del 27,96%, o lo que es lo mismo, tan solo 28 mujeres mayores de 16 años trabajan o quieren trabajar. Esto supone una diferencia de 26,75 puntos respecto a la tasa de actividad masculina. A nivel municipal e inframunicipal la tasa de actividad alcanza mínimos por debajo del 20%, es el caso del municipio de Albatana o de diversas pedanías de Hellín y Tobarra: Agra, La Horca, Cordobilla, Los Mardos, Santiago de Mora o La Sierra. Nuevamente Hellín ciudad presenta tasas de actividad femenina por encima de las medias provincial y regional con un 32,14% de las mujeres mayores de 16 años en situación activa.

⁶La oferta o fuerza de trabajo es la cantidad de trabajadores que ofrecen su empleo a cambio de un salario nominal o están dispuestos a trabajar (población activa),

Figura 4-3. Tasa de actividad en Campos de Hellín por sexo.

Sexo		TOTAL	Varón	Mujer	Diferencia en puntos porcentuales entre varones y mujeres
Municipio de residencia	Entidad de población				
	Total Campos de Hellín	41,32%	54,71%	27,96%	26,75%
Albatana	TOTAL	30,43%	46,28%	15,21%	31,08%
Fuente-Álamo	TOTAL	39,62%	55,51%	23,08%	32,43%
Hellín	TOTAL	43,43%	56,01%	30,92%	25,08%
	AGRA	36,78%	54,26%	16,25%	38,01%
	AGRAMON	37,30%	51,19%	22,87%	28,33%
	CANCARIX	48,44%	61,19%	34,43%	26,77%
	CAÑADA DE AGRA	42,96%	53,27%	32,20%	21,08%
	HELLIN	44,09%	56,29%	32,14%	24,15%
	HORCA (LA)	40,00%	62,50%	19,23%	43,27%
	ISSO	38,99%	53,04%	24,37%	28,66%
	MINAS (LAS)	45,56%	60,00%	27,50%	32,50%
	MINATEDA	ND	ND	ND	ND
	MINGOGIL	38,58%	55,97%	21,82%	34,16%
	NAVA CAMPAÑA	47,97%	63,25%	30,04%	33,22%
	RINCON DEL MORO	ND	ND	ND	ND
TORRE UCHEA	ND	ND	ND	ND	
Ontur	TOTAL	35,56%	51,09%	20,41%	30,68%
Tobarra	TOTAL	37,34%	51,85%	22,81%	29,04%
	ALJUBE	36,77%	47,90%	24,04%	23,86%
	CORDOVILLA	35,16%	54,65%	17,71%	36,94%
	MARDOS (LOS)	33,33%	50,00%	16,90%	33,10%
	MORA DE SANTA QUITERIA	32,65%	42,59%	20,45%	22,14%
	SANTIAGO DE MORA	29,55%	41,48%	16,35%	25,13%
	SIERRA	30,60%	40,40%	19,05%	21,36%
	TOBARRA	38,27%	53,00%	23,68%	29,32%
Provincia de Albacete		43,97%	55,62%	30,63%	24,99%
Castilla-La Mancha		42,14%	55,13%	29,24%	25,89%

Fuente: Censo de Población y Viviendas 2001, INE.

ND: dato no difundible por protección del secreto estadístico

Si nos fijamos ahora en la tasa de actividad por grupo de edades, los datos en Campos de Hellín siguen la estructura lógica, la mayor tasa la encontramos en la franja de 25 a 29 años y conforme aumenta la edad va disminuyendo, pero presenta dos características peculiares, por un lado observamos como la edad comprendida entre los 20 y los 24 años es especialmente alta, ello puede ser debido a una baja disposición de los jóvenes a estudiar y

a una incorporación temprana al mercado de trabajo, y por otro lado podemos ver también como a partir de los 30 años no sólo descienden las tasas (aunque esto se encuentra enmarcado en una cierta lógica) sino que dichas tasas son significativamente bajas.

Figura 4-4. Tasa de actividad en Campos de Hellín por edad.

Edad		Total	15-19	20-24	25-29	30-34	35-44	45-54	55-59	60-64	65 o más
Municipio de residencia	Entidad de población										
Total Campos de Hellín		41,32%	35,68%	71,45%	82,98%	77,67%	72,37%	62,08%	49,73%	26,80%	2,08%
Albatana	TOTAL	30,43%	29,17%	58,00%	74,42%	54,05%	68,04%	58,51%	60,00%	16,67%	0,24%
Fuente-Álamo	TOTAL	39,62%	41,26%	69,04%	78,34%	74,55%	68,59%	62,77%	45,60%	37,40%	0,23%
Hellín	TOTAL	43,43%	36,34%	72,15%	84,71%	79,90%	74,27%	63,81%	51,61%	24,23%	2,75%
	AGRA	36,78%	60,00%	100,00%	91,67%	66,67%	52,79%	65,00%	28,57%	40,00%	7,78%
	AGRAMON	37,30%	42,42%	80,00%	88,00%	78,79%	70,58%	51,32%	60,00%	26,09%	0,53%
	CANCARIX	48,44%	62,50%	100,00%	100,00%	72,73%	76,36%	20,00%	54,55%	50,00%	5,19%
	CAÑADA DE AGRA	42,96%	47,37%	89,19%	95,45%	78,57%	73,07%	57,35%	57,89%	33,33%	1,23%
	HELLIN	44,09%	34,19%	70,28%	84,37%	80,99%	75,91%	64,77%	51,77%	24,19%	3,05%
	HORCA (LA)	40,00%	25,00%	75,00%	85,71%	100,00%	25,00%	54,17%	66,67%	28,57%	0,00%
	ISSO	38,99%	50,00%	80,41%	84,52%	69,46%	63,98%	57,38%	53,01%	12,86%	1,05%
	MINAS (LAS)	45,56%	55,56%	68,75%	82,35%	91,67%	72,12%	85,71%	35,71%	44,44%	3,82%
	MINATEDA	ND	ND	ND	ND	ND	ND	ND	ND	ND	ND
	MINGOGIL	38,58%	34,48%	77,78%	81,82%	64,00%	69,64%	63,39%	66,67%	26,67%	0,64%
	NAVA CAMPAÑA	47,97%	41,18%	85,07%	85,00%	79,41%	67,50%	68,24%	35,00%	15,38%	1,47%
	RINCON DEL MORO	ND	ND	ND	ND	ND	ND	ND	ND	ND	ND
TORRE UCHEA	ND	ND	ND	ND	ND	ND	ND	ND	ND	ND	
Ontur	TOTAL	35,56%	38,04%	67,24%	75,86%	62,94%	62,93%	57,14%	46,46%	37,01%	1,36%
Tobarra	TOTAL	37,34%	30,91%	72,28%	80,48%	75,27%	69,24%	57,47%	44,86%	28,50%	1,51%
	ALJUBE	36,77%	50,00%	95,00%	94,12%	68,75%	71,82%	56,06%	33,33%	0,00%	0,00%
	CORDOVILLA	35,16%	40,00%	88,46%	94,74%	81,25%	54,51%	50,00%	56,67%	18,18%	4,74%
	MARDOS (LOS)	33,33%	14,29%	57,14%	100,00%	85,71%	45,00%	44,95%	50,00%	37,50%	0,00%
	MORA DE SANTA QUITERIA	32,65%	16,67%	83,33%	100,00%	0,00%	66,67%	72,22%	66,67%	20,00%	0,00%
	SANTIAGO DE MORA	29,55%	41,67%	85,00%	90,91%	87,50%	53,13%	48,95%	31,58%	23,33%	0,49%
	SIERRA	30,60%	60,00%	100,00%	62,50%	100,00%	77,50%	38,18%	45,00%	27,27%	0,83%
TOBARRA	38,27%	29,11%	69,27%	78,48%	74,83%	70,65%	58,93%	44,44%	30,28%	1,51%	

Fuente: Censo de Población y Viviendas 2001, INE.

Continuando con nuestro análisis nos fijaremos ahora en la tasa de empleo, basada nuevamente en los datos del Censo de Población y Viviendas del INE para el año 2001, y que se calcula como población ocupada entre los 15 y los 64 años entre la población total en la misma franja de edad. Lo que se pretende al acotar los valores hasta los 64 años es eliminar el componente distorsionador que supone el tener una población envejecida, para poder comparar los resultados de una manera más homogénea.

La tasa de empleo por tanto nos dirá el peso que tiene la población ocupada respecto a su propia población en edad de trabajar.

Podemos apreciar como la tasa de empleo en Campos de Hellín es menor que la tasa de empleo provincial, y de nuevo encontramos un diferencial muy importante entre las tasas de empleo masculina y la femenina en todos los municipios y pedanías de Campos de Hellín.

Figura 4-5. Tasa de empleo por sexo en Campos de Hellín.

Tasa de Empleo		Varón	Mujer
Municipio de residencia	Entidad de población		
Total Campos de Hellín		70,73%	33,56%
Albatana	TOTAL	71,67%	20,52%
Fuente-Álamo	TOTAL	72,31%	25,87%
Hellín	TOTAL	70,64%	35,29%
	AGRA	81,67%	21,74%
	AGRAMON	73,33%	33,00%
	CANCARIX	77,78%	43,59%
	CAÑADA DE AGRA	68,42%	31,54%
	HELLIN	70,01%	36,30%
	HORCA (LA)	61,11%	11,11%
	ISSO	73,99%	29,73%
	MINAS (LAS)	73,85%	36,36%
	MINATEDA	ND	ND
	MINGOGIL	79,21%	28,00%
	NAVA CAMPAÑA	72,58%	30,10%
	RINCON DEL MORO	ND	ND
	TORRE UCHEA	ND	ND
Ontur	TOTAL	61,78%	25,44%
Tobarra	TOTAL	73,20%	33,42%
	ALJUBE	69,44%	34,55%
	CORDOVILLA	76,85%	29,00%
	MARDOS (LOS)	75,61%	18,18%
	MORA DE SANTA QUITERIA	47,73%	31,82%
	SANTIAGO DE MORA	63,16%	27,50%
	SIERRA	47,69%	20,93%
	TOBARRA	74,99%	34,53%

Fuente: Elaboración propia a partir de los datos del Censo de Población y Viviendas 2001, INE.

Por edades se ve como en la franja de 15 a 19 años la tasa es mayor en Campos de Hellín, lo que supone que existen más jóvenes trabajando que a nivel provincial, por tanto existe un abandono de los estudios superior que en el ámbito provincial.

Figura 4-6. Tasa de empleo por edad en Campos de Hellín.

Edad		Total	15-19	20-24	25-44	45-54	55-65
Municipio de residencia	Entidad de población						
Total Campos de Hellín		52,55%	23,57%	53,68%	64,14%	53,16%	31,73%
Albatana	TOTAL	46,32%	27,08%	44,00%	53,77%	52,13%	32,39%
Fuente-Álamo	TOTAL	50,06%	18,88%	46,19%	61,87%	50,83%	32,66%
Hellín	TOTAL	53,29%	23,83%	52,27%	64,94%	54,75%	31,81%
	AGRA	55,66%	53,33%	100,00%	63,16%	61,54%	26,32%
	AGRAMON	54,21%	33,33%	62,86%	65,30%	45,45%	36,05%
	CANCARIX	61,90%	50,00%	100,00%	71,43%	40,00%	43,48%
	CAÑADA DE AGRA	50,19%	21,05%	48,65%	64,08%	50,00%	43,24%
	HELLIN	53,36%	22,14%	50,46%	65,61%	55,38%	31,39%
	HORCA (LA)	36,11%	0,00%	25,00%	63,64%	28,57%	30,00%
	ISSO	52,57%	36,07%	64,86%	59,11%	50,00%	30,07%
	MINAS (LAS)	56,67%	55,56%	62,50%	66,67%	55,56%	37,50%
	MINATEDA	ND	ND	ND	ND	ND	ND
	MINGOGIL	53,73%	20,69%	66,67%	61,54%	63,33%	37,50%
	NAVA CAMPAÑA	53,30%	25,93%	53,95%	60,91%	62,50%	27,27%
	RINCON DEL MORO	ND	ND	ND	ND	ND	ND
TORRE UCHEA	ND	ND	ND	ND	ND	ND	
Ontur	TOTAL	43,86%	21,47%	48,85%	52,96%	45,49%	30,71%
Tobarra	TOTAL	53,95%	24,38%	65,09%	65,80%	50,87%	31,44%
	ALJUBE	54,33%	35,71%	85,00%	68,52%	40,00%	10,53%
	CORDOVILLA	53,85%	25,00%	84,62%	63,53%	38,89%	41,46%
	MARDOS (LOS)	45,88%	14,29%	35,71%	67,86%	45,00%	31,25%
	MORA DE SANTA QUITERIA	42,42%	12,50%	71,43%	34,78%	66,67%	30,77%
	SANTIAGO DE MORA	46,86%	41,67%	70,00%	61,43%	37,50%	22,45%
	SIERRA	37,04%	18,18%	70,00%	38,46%	23,53%	38,71%
	TOBARRA	55,11%	23,99%	63,41%	66,87%	53,25%	31,80%

Fuente: Elaboración propia a partir de los datos del Censo de Población y Viviendas 2001, INE.

ND: dato no difundible por protección del secreto estadístico

Figura 4-7. Tasa de empleo por sexo y edad en Campos de Hellín y provincia de Albacete.

	Año 2001		
	Total	Hombre	Mujer
Total Campos de Hellín	51,86%	69,81%	33,11%
15-19	23,57%	30,72%	16,03%
20-24	48,16%	57,18%	38,51%
25-44	64,14%	83,65%	43,55%
45-54	53,16%	78,65%	26,34%
55-64	31,73%	51,45%	12,59%
Total Albacete	55,12%	72,67%	36,98%
15-19	19,77%	25,30%	13,79%
20-24	50,17%	58,80%	40,84%
25-44	68,15%	86,34%	49,10%
45-54	58,60%	84,14%	32,77%
55-64	35,20%	57,45%	14,14%

Fuente: Elaboración propia a partir de los datos del Censo de Población y Viviendas 2001, INE.

Analizando ahora cual ha sido la evolución del empleo comarcal en base a los datos de afiliación a la Seguridad Social, se observa que el mercado laboral en el conjunto de la Comarca Campos de Hellín se ha caracterizado por un aumento en la capacidad de creación de empleo, con un incremento de 3.361 puestos de trabajo –equivalente al 37%– durante el periodo 2001-2006, datos que se corresponden con las dinámicas experimentadas a nivel regional y nacional.

Sin embargo, este proceso de creación de empleo no se ha visto reflejado en la totalidad de municipios de la comarca, encontrándonos con municipios como Albatana y Ontur, donde el número de puestos de trabajo ha descendido para el mismo periodo en un 1 y un 5% respectivamente.

Cómo ocurre en otros aspectos, Hellín vuelve a situarse como centro de referencia comarcal en término de capacidad de creación de empleo, pues el 84% de los nuevos puestos de trabajo creados en la comarca lo han sido en el municipio de Hellín, que presenta una tasa de crecimiento de empleo superior al resto de municipios y a la media comarcal (46%).

Figura 4-8. Número de afiliados a la Seguridad Social, 2001-2006.

Municipios	2001	2002	2003	2004	2005	2006
Albatana	184	155	164	158	171	182
Fuente-Álamo	573	541	601	677	790	702
Hellín	6086	6955	7139	7460	8161	8904
Ontur	507	457	476	428	489	483
Tobarra	1753	1784	1809	1898	2060	2193
Total Campos de Hellín	9103	9892	10189	10621	11671	12464

Fuente: Tesorería General de la Seguridad Social.

Figura 4-9. Evolución de afiliados a la Seguridad Social en Campos de Hellín 2001-2006.

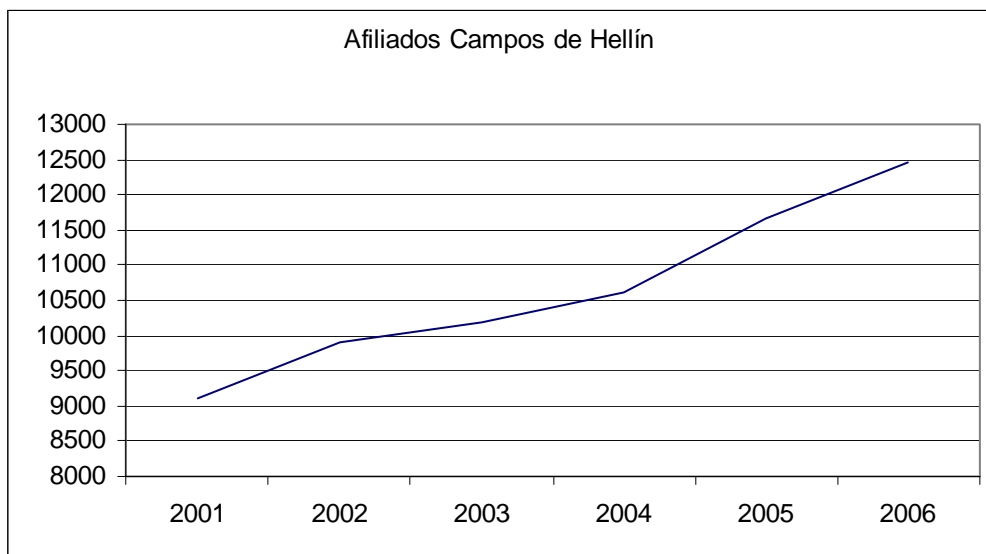

Elaboración propia a partir de los datos de la Tesorería General de la Seguridad Social.

En cuanto a la evolución experimentada por el desempleo en Campos de Hellín, se observa que de forma proporcional al aumento del empleo en la comarca, las tasas de paro comarcales sufren un descenso notable. No obstante, la tasa de paro comarcal, un 10,26% (marzo de 2007), es superior a las de la provincia de Albacete (9,3%) o la registrada a nivel nacional (6,7%), siendo los municipios más afectados: Hellín con una tasa del 10,6% y Albatana con un 12,7% de su población activa parada.

Estas tasas indican un problema no ya de fuerza de trabajo (como las tasas de actividad anteriormente vistas) sino de demanda del factor trabajo por parte de las empresas o bien de incapacidad de la zona para generar empleo endógeno.

Figura 4-10. Tasa de paro en Campos de Hellín, 2007.

Municipios	Paro registrado
Albatana	12,70%
Fuente-Álamo	9,90%
Hellín	10,60%
Ontur	8,60%
Tobarra	9,50%
Total Campos de Hellín	10,26%
Total Provincia	9,30%
Total España	6,70%

Fuente: SEPECAM, Paro registrado a 31/03/2007.

Si comparamos las tasas de paro que obteníamos en 2001 con las que disponemos a fecha de 2007, podemos advertir que pese a que no son datos homogéneos (es decir, la tasa se calcula de la misma manera pero la forma de contabilizar al número de parados ha variado ligeramente), se ve por un lado un descenso notable de la misma, pero también que la tasa de paro en el cómputo global de Campos de Hellín es muy superior a la de España y ligeramente superior a la de la provincia de Albacete. Esto indica que los esfuerzos realizados hasta ahora para paliar el fuerte desempleo arraigado en la zona han sido favorables pero insuficientes, así pues se requiere un esfuerzo aún mayor para dinamizar la comarca.

Figura 4-11. Tasa de paro por sexo en Campos de Hellín, 2001

Sexo					
Municipio de residencia	Entidad de población	TOTAL	Varón	Mujer	Diferencia porcentual entre varón y mujer
Total Campos de Hellín		17,58%	14,43%	23,73%	-9,31%
Albatana	TOTAL	16,99%	13,47%	27,27%	-13,80%
Fuente-Álamo	TOTAL	21,07%	16,98%	31,29%	-14,31%
Hellín	TOTAL	18,50%	14,63%	25,48%	-10,85%
	AGRA	3,13%	1,96%	7,69%	-5,73%
	AGRAMON	15,22%	13,47%	19,28%	-5,81%
	CANCARIX	12,90%	9,76%	19,05%	-9,29%
	CAÑADA DE AGRA	26,11%	20,18%	36,36%	-16,19%
	HELLIN	18,83%	14,89%	25,59%	-10,70%
	HORCA (LA)	35,00%	26,67%	60,00%	-33,33%
	ISSO	16,65%	12,91%	25,10%	-12,19%

	MINAS (LAS)	14,63%	16,67%	9,09%	7,58%
	MINATEDA	ND	ND	ND	ND
	MINGOGIL	12,80%	8,99%	22,22%	-13,23%
	NAVA CAMPAÑA	17,29%	13,81%	25,88%	-12,07%
	RINCON DEL MORO	ND	ND	ND	ND
	TORRE UCHEA	ND	ND	ND	ND
Ontur	TOTAL	23,23%	23,08%	23,60%	-0,52%
Tobarra	TOTAL	10,81%	10,12%	12,38%	-2,27%
	ALJUBE	15,85%	12,28%	24,00%	-11,72%
	CORDOVILLA	10,94%	11,70%	8,82%	2,88%
	MARDOS (LOS)	17,02%	11,43%	33,33%	-21,90%
	MORA DE SANTA QUITERIA	12,50%	8,70%	22,22%	-13,53%
	SANTIAGO DE MORA	16,16%	16,44%	15,38%	1,05%
	SIERRA	28,57%	22,50%	43,75%	-21,25%
	TOBARRA	9,84%	9,36%	10,92%	-1,55%
Total Albacete	Total	14,75%	11,30%	20,97%	-9,67%

Fuente: Elaboración propia a partir de los datos del Censo de Población y Viviendas 2001, INE.

ND: dato no difundible por protección del secreto estadístico

Fijándonos en la localización del paro, encontramos la mejora de Fuente-Álamo y Ontur, que son junto con Tobarra las que ofrecen unas tasas menores, y finalmente Hellín y Albatana que son las que mayor tasa de desempleo ostentan.

Para concluir con la visión del paro en la zona, analizaremos los datos de desempleados con números absolutos para 2006 y 2007 por sexo, edad y actividad.

En cuanto al desempleo por género y edad, de nuevo son las mujeres y los jóvenes los grupos más castigados ya que sus tasas de paro son significativamente mayores que las tasas masculinas y de grupos de mediana edad.

Por tipo de actividad saltan a la vista dos datos, el primero es que a nivel agregado en Campos de Hellín es el sector servicios seguido de la industria los que más número de demandantes ostentan, el segundo es que mientras en todas las actividades (agricultura, industria, servicios y sin actividad económica) desciende el número de desempleados, en el de la construcción aumenta de un año a otro (cabe recordar que estos datos se toman en un mes concreto del año y se comparan entre sí con los de otro año, por tanto hablamos de un análisis estático de unos datos que se comparan un año con otro) y esto quizás viene a reflejar la desaceleración a nivel global (en prácticamente todo el territorio nacional, afectando al nivel de precios de la vivienda, a las ventas de las mismas, etc.) que se esta produciendo en el sector.

En cuanto al nivel de estudios se puede comprobar como es la población con primera etapa de secundaria seguida de lejos por la segunda etapa las que aglutinan entre ambas el 72,24% de los parados por nivel de estudios en Julio de 2007.

Figura 4-12. Número de parados por municipio y sexo.

Municipios	mar-06			mar-07			Variación 06-07 de parados totales
	Mujeres	Hombres	Total demandantes	Mujeres	Hombres	Total demandantes	
Albatana	45	16	61	48	13	61	0
Fuente-Álamo	115	59	174	112	63	175	1
Hellín	1709	815	2524	1462	663	2125	-399
Ontur	74	62	136	73	57	130	-6
Tobarra	319	175	494	304	165	469	-25
Total Campos de Hellín	2262	1127	3389	1999	961	2960	-429

Fuente: SEPECAM

Figura 4-13. Número de parados por municipios y edades.

Municipios	jul-06										jul-07									
	< 20	20 - 24	25 - 29	30 - 34	35 - 39	40 - 44	45 - 49	50 - 54	55 - 59	> 59	< 20	20 - 24	25 - 29	30 - 34	35 - 39	40 - 44	45 - 49	50 - 54	55 - 59	> 59
Albatana	3	0	3	5	4	9	10	11	5	4	3	5	1	4	8	11	8	10	7	4
Fuente-Álamo	4	6	14	28	25	21	32	12	16	14	6	9	15	30	24	34	31	20	22	17
Hellín	128	183	265	320	272	258	251	184	170	103	164	176	259	323	305	296	278	178	176	110
Ontur	2	10	18	14	14	12	9	5	17	18	6	3	18	13	11	11	12	6	18	17
Tobarra	14	37	37	54	74	68	54	45	46	36	18	30	29	58	73	75	69	47	49	30
Total Campos de Hellín	151	236	337	421	389	368	356	257	254	175	197	223	322	428	421	427	398	261	272	178

Fuente: SEPECAM.

Figura 4-14. Número de parados por municipios y actividad.

Municipios	mar-06					mar-07				
	Agricultura	Industria	Construcción	Servicios	Sin actividad económica	Agricultura	Industria	Construcción	Servicios	Sin actividad económica
Albatana	4	8	2	43	4	7	6	2	43	3
Fuente-Álamo	6	32	11	112	13	6	29	13	111	16
Hellín	114	502	245	1446	217	68	399	285	1161	212
Ontur	7	26	56	33	14	4	17	55	38	16
Tobarra	36	122	34	264	38	27	97	41	268	36
Total Campos de Hellín	167	690	348	1898	286	112	548	396	1621	283

Fuente: SEPECAM

Figura 4-15. Número de parados por nivel de estudios, 2007.

Municipios	ANALFABETOS	EDUCACIÓN PRIMARIA	PROGRAMAS FP SIN TITULACIÓN	PRIMERA ETAPA DE SECUNDARIA	PROGRAMAS FP. CON TIT. 1ª ETAPA	2ª ETAPA EDUCACIÓN SECUNDARIA	PROGRAMAS FP. CON TIT. 2ª ETAPA	F.P. SUPERIOR	OTRAS ENSEÑANZAS CON BACHILLER	ENSEÑANZA UNIVERSITARIA	ESPECIALIZACIÓN PROFESIONAL	ENSEÑANZA UNIV. TERCER CICLO	SIN ASIGNAR
Albatana	0	16	0	40	0	2	0	1	0	2	0	0	0
Fuente-Álamo	1	28	1	160	0	11	0	3	0	4	0	0	0
Hellín	10	501	2	1.457	1	172	0	46	0	75	1	0	0
Ontur	1	31	1	72	0	5	0	4	0	1	0	0	0
Tobarra	2	114	1	319	0	21	0	4	0	17	0	0	0
Total Campos de Hellín	14	690	5	2.048	1	211	0	58	0	99	1	0	0

Fuente: INEM, Julio de 2007.

4.4 Formas de empleo y condiciones laborales

Vamos a complementar nuestro análisis de las tasas de paro, actividad y empleo con la caracterización de las formas de empleo y condiciones laborales que imperan en la zona.

Si nos fijamos en la tabla de afiliación a la Seguridad Social por tipo de régimen de afiliación podemos apreciar como existe un descenso en el número de autónomos a nivel porcentual dentro del total de trabajadores (ya que en números absolutos se produce un incremento de los mismos) ya que se pasa de un 26,15% en 2001 a un 24,59% en 2006. Además estos datos significan que uno de cada cuatro trabajadores que cotizaban en Campos de Hellín era autónomo.

Figura 4-16. Número de afiliados a la Seguridad Social por tipo de régimen de afiliación, 2001 y 2006.

Municipios	2001				2006			
	R. General	Autónomo	Hogar	Agrario	R. General	Autónomo	Hogar	Agrario
Albatana	63	56	0	65	60	60	2	60
Fuente-Álamo	235	178	5	155	350	184	8	160
Hellín	4098	1547	37	404	5661	2081	82	1080
Ontur	196	151	2	158	172	160	8	143
Tobarra	999	448	8	298	1123	580	8	482
Campos de Hellín	5591	2380	52	1080	7366	3065	108	1925

Fuente: Tesorería General de la Seguridad Social.

Para poder analizar de forma más detallada la forma de empleo y condición laboral de los trabajadores de Campos de Hellín, se presentan nuevamente los datos proporcionados por el Censo de Población y Viviendas del INE para el año 2001, concretamente los referentes a la tasa de asalarización¹.

¹ Pese a que parezca que existe una incongruencia entre los datos de 2001 del Censo de Población y Viviendas y los de la Tesorería General de la Seguridad Social, no es así, ya que se sitúa en valores próximos a los obtenidos en el Censo de Población y Viviendas y además no son directamente comparables ya que los datos de afiliación tienen en cuenta solo las empresas o trabajadores que cotizan en municipios de Campos de Hellín, mientras que los datos del Censo se refieren al total de población residente en Campos de Hellín sin tener en cuenta si su empresa o ellos mismos cotizan o no en los municipios de Campos de Hellín.

La tasa de asalarización se calcula como el número de trabajadores que trabajan por cuenta ajena sobre el total de trabajadores empleados. Para Campos de Hellín podemos comprobar como esta tasa es especialmente alta y prácticamente igual que para la provincia de Albacete.

Albatana, Fuente-Álamo y Ontur se encuentran entre un 60 y un 66 por cien mientras Hellín y Tobarra se sitúan entre el 75 y el 80 por ciento, habiendo una brecha notable entre ambos grupos de municipios.

A nivel de género podemos ver como la tasa femenina es superior a la masculina en todos los casos con excepción de las pedanías de Aljube y Mora de Santa Quiteria.

Esto se encuentra dentro de los rangos que se manejan para otras comarcas, ya que la mujer suele trabajar más por cuenta ajena y existen por tanto menos trabajadoras en régimen autónomo, esta tendencia que comienza a cambiar en zonas más urbanas donde la mujer ya tiene un carácter más emprendedor.

Figura 4-17. Tasa de asalarización en Campos de Hellín.

Tasa asalarización		Total	Varón	Mujer
Municipio de residencia	Entidad de población			
	Total Campos de Hellín	77,14%	74,85%	82,17%
Albatana	TOTAL	62,79%	59,88%	72,92%
Fuente-Álamo	TOTAL	66,17%	64,65%	70,79%
Hellín	TOTAL	79,59%	77,85%	83,18%
	AGRA	70,97%	66,00%	91,67%
	AGRAMON	77,78%	77,25%	79,10%
	CANCARIX	79,63%	75,68%	88,24%
	CAÑADA DE AGRA	77,44%	70,33%	92,86%
	HELLIN	79,99%	78,27%	83,36%
	HORCA (LA)	69,23%	63,64%	100,00%
	ISSO	80,33%	80,17%	80,77%
	MINAS (LAS)	68,57%	68,00%	70,00%
	MINATEDA	ND	ND	ND
	MINGOGIL	77,98%	77,78%	78,57%
	NAVA CAMPAÑA	76,95%	73,33%	87,30%
	RINCON DEL MORO	ND	ND	ND
	TORRE UCHEA	ND	ND	ND
Ontur	TOTAL	66,26%	66,03%	66,84%
Tobarra	TOTAL	75,37%	71,06%	85,43%
	ALJUBE	63,77%	66,00%	57,89%
	CORDOVILLA	75,44%	73,49%	80,65%
	MARDOS (LOS)	58,97%	48,39%	100,00%
	MORA DE SANTA QUITERIA	78,57%	80,95%	71,43%
	SANTIAGO DE MORA	73,49%	68,85%	86,36%

	SIERRA	70,00%	67,74%	77,78%
	TOBARRA	76,16%	71,59%	86,49%
Total Albacete	Total	77,91%	74,58%	84,64%

Fuente: Elaboración propia a partir de los datos del Censo de Población y Viviendas 2001, INE.

ND: dato no difundible por protección del secreto estadístico

4.5 Estructura y especialización sectorial del empleo.

Para finalizar con nuestro análisis sobre el mercado de trabajo, describiremos la estructura y el grado de especialización que compone la fuerza de trabajo en Campos de Hellín.

Analizando el nivel de cualificación de los trabajadores por rama de actividad observamos más de la mitad de los mismos (concretamente un 57,47%) pertenecen al grupo de trabajadores manuales cualificados, esto es así porque la mayoría de agricultores, trabajadores de la construcción y una parte importante del sector de los servicios se encuentran englobados en esta categoría. Luego le siguen los trabajos no manuales de alta cualificación (22,05%), los trabajos manuales de baja cualificación (15,24%), los trabajos no manuales de baja cualificación (empleados de tipo administrativo, con un 4,78%) y finalmente un residual 0,45% formado por los trabajadores de las Fuerzas Armadas.

Esta estructura viene explicada en parte por la distribución de los trabajadores por actividades económicas, ya que el peso de la agricultura y la construcción más el de los servicios explica esta estructura dado que éste tipo de trabajos se nutren de mano de obra del tipo manual cualificada.

Como podemos ver en la gráfica, la agricultura tiene un peso excesivo si lo comparamos con los niveles de economías desarrolladas, y por tanto esa desviación de los factores productivos hacia un sector que poco contribuye al crecimiento hace que otros sectores que aportan un mayor valor añadido y de creación de empleo como los servicios y la parte de la industria no se encuentren muy desarrollados todavía.

Figura 4-18. Estructura ocupacional, cualificación de los trabajadores según rama de actividad.

	Fuerzas armadas	Dirección de las empresas y de las administraciones públicas	Técnicos y profesionales científicos e intelectuales	Técnicos y profesionales de apoyo	Empleados de tipo administrativo	Trabajadores de los servicios de restauración, personales, protección y vendedores de los comercios	Trabajadores cualificados en la agricultura y en la pesca	Artisanos y trabajadores cualificados de las industrias manufactureras, la construcción, y la minería, excepto los operadores de instalaciones y maquinaria	Operadores de instalaciones y maquinaria, y montadores	Trabajadores no cualificados
Agricultura, ganadería, caza y silvicultura	0	60	5	8	11	12	975	39	113	787
Industrias extractivas	0	2	0	0	0	0	0	9	5	10
Industria manufacturera	0	238	30	99	82	96	9	932	1340	89
Producción y distribución de energía eléctrica, gas y agua	0	2	4	5	10	4	1	39	16	6
Construcción	0	104	19	29	25	15	4	1474	186	416
Comercio; reparación de vehículos de motor, motocicletas, ciclomotores y artículos personales y de uso doméstico	0	438	29	163	101	623	4	311	117	191
Hostelería	0	137	1	17	6	385	0	4	6	34
Transporte, almacenamiento y comunicaciones	0	39	12	28	67	13	1	30	540	21
Intermediación financiera	0	19	6	44	73	3	0	1	2	3
Actividades inmobiliarias y de alquiler; servicios empresariales	0	56	100	82	55	32	0	18	8	98
Administración pública, defensa y seguridad social obligatoria	60	32	104	219	160	77	29	69	25	149
Educación	2	6	524	30	11	24	1	9	25	25
Actividades sanitarias y veterinarias; asistencia social	0	7	192	47	34	184	0	5	6	35

Otras actividades sociales y de servicios prestados a la comunidad; servicios personales	0	47	31	42	25	102	0	9	10	50
Actividades de los hogares	0	0	0	1	3	25	0	1	2	200
TOTAL	62	1.187	1.057	814	663	1.595	1.024	2.950	2.401	2.114

Fuente: Censo de Población y Viviendas 2001, INE.

Figura 4-19. Trabajadores afiliados a la Seguridad Social en Campos de Hellín por sector de actividad.

Municipios	Agricultura y ganadería	Industria	Construcción	Servicios	Nºtrabajadores
Total Albacete	13,52%	17,56%	59,36%	9,56%	134460
Albatana	40,44%	9,84%	22,95%	26,78%	183
Fuente-Álamo	26,28%	15,47%	17,81%	40,44%	685
Hellín	15,85%	18,94%	14,26%	50,95%	8439
Ontur	33,72%	14,23%	23,59%	28,46%	513
Tobarra	23,82%	20,63%	18,99%	36,57%	2196
Total Campos de Hellín	19,04%	18,71%	15,85%	46,40%	12016

Fuente: Ministerio de Trabajo y Asuntos Sociales. Tesorería General de la Seguridad Social.(Marzo de 2006)

Figura 4-20. Trabajadores afiliados a la Seguridad Social en Campos de Hellín por sector de actividad.

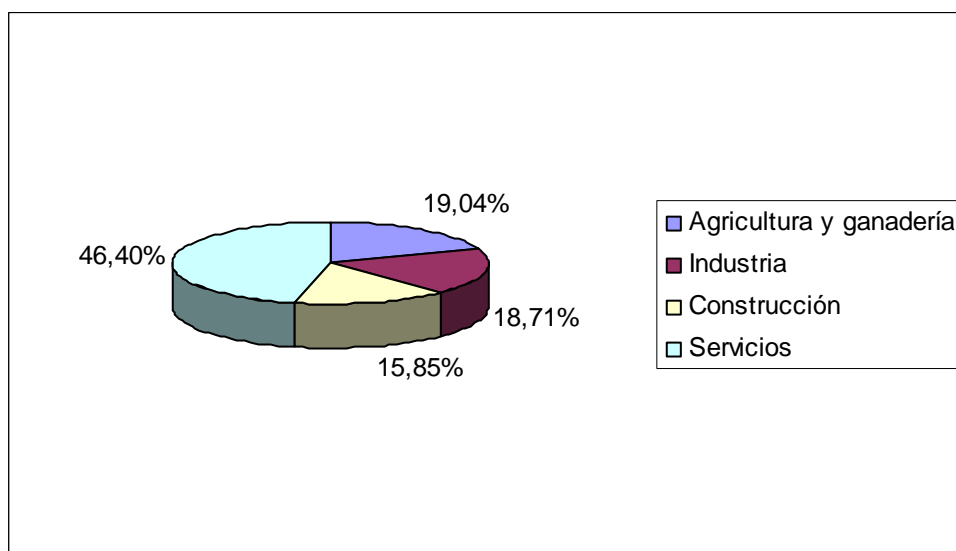

Fuente: Elaboración propia a partir de los datos del Ministerio de Trabajo y Asuntos Sociales. Tesorería General de la Seguridad Social.(Marzo de 2006).

En cuanto al tamaño de las empresas, ya hemos comentado a lo largo del estudio que se trata en la mayoría de los casos de pequeñas empresas y microempresas, en la tabla elaborada con los afiliados y las empresas cotizadas podemos apreciar como las de mayor tamaño son las industriales y las agrarias, seguidas por la construcción y los servicios, esto se debe a que en la construcción existen muchas microempresas que se dedican a reformas y reparaciones y en los servicios además de microempresas encontramos muchos establecimientos que en su mayoría son autónomos con gente asalariada pero que constituyen una empresa, de ahí el alto número de empresas que aparecen cotizadas en el sector servicios.

Figura 4-21. Tamaño medio empresarial por sectores de actividad en Campos de Hellín.

Municipios	Agricultura y ganadería			Industria			Construcción			Servicios		
	Asalariados	Empresas	Tamaño medio (asalariados/empresas)	Asalariados	Empresas	Tamaño medio (asalariados/empresas)	Asalariados	Empresas	Tamaño medio (asalariados/empresas)	Asalariados	Empresas	Tamaño medio (asalariados/empresas)
Albatana	74	4	18,50	18	6	3,00	42	4	10,50	49	14	3,50
Fuente-Álamo	180	35	5,14	106	14	7,57	122	22	5,55	277	35	7,91
Hellín	1338	118	11,34	1598	145	11,02	1203	171	7,04	4300	697	6,17
Ontur	173	13	13,31	73	9	8,11	121	19	6,37	146	21	6,95
Tobarra	523	67	7,81	453	57	7,95	417	50	8,34	803	132	6,08
Total Campos de Hellín	2288	237	9,65	2248	231	9,73	1905	266	7,16	5575	899	6,20

Fuente: Ministerio de Trabajo y Asuntos Sociales. Tesorería General de la Seguridad Social.(Marzo de 2006)

5 TERRITORIO Y MEDIO AMBIENTE

V.1	INTRODUCCIÓN	104
V.2	CARACTERÍSTICAS FÍSICAS DE LA COMARCA	105
V.3	USOS DEL SUELO	111
V.3.1	Planeamiento urbanístico e instrumentos municipales de ordenación territorial	114
V.4	ESPACIOS NATURALES PROTEGIDOS	116
V.4.1	Conexión biológica del Territorio: Corredores y Barreras Biológicas	123
V.5	PATRIMONIO CULTURAL EN LA COMARCA CAMPOS DE HELLÍN	126
V.5.1	Patrimonio histórico, cultural y arquitectónico	127
V.5.2	Bienes de Interés Cultural	129
V.5.3	Patrimonio Natural	130
V.6	ENERGÍAS RENOVABLES	132
V.6.1	Registro de Instalaciones de Producción de Energía Eléctrica en Régimen Especial	133

5.1 Introducción

La importancia de la Ordenación del Territorio y el Medio Ambiente está fuera de toda duda en la sociedad actual. La actividad humana se desarrolla en el territorio y repercute en el medio ambiente, por ello, la finalidad de toda Ordenación del Territorio debe ser buscar una óptima distribución de la actividad humana en el espacio con el menor impacto en el medio natural, en aras de alcanzar una cultura de sostenibilidad. Se considera, por tanto, necesario la búsqueda de soluciones y de acciones no agresivas con el medio ambiente, es decir, compatibilizar en la medida de lo posible, la actividad humana y el medio natural. Además, hay que añadir a la dificultad conceptual, la heterogeneidad de los problemas territoriales y las múltiples opciones y soluciones que se pueden desarrollar.

De esta forma, el presente capítulo está dirigido fundamentalmente al análisis y descripción del territorio en el que se encuadra la comarca Campos de Hellín, haciendo especial hincapié en los aspectos de biodiversidad y ordenación urbana. Además, se pretenderá identificar los principales condicionantes del medio natural en relación a la creación y mantenimiento de la actividad económica de la comarca.

Por último, se plasmará las principales características del patrimonio cultural existente en el ámbito territorial de la comarca, incidiendo en las figuras catalogados como Bienes de Interés Cultural.

5.2 Características Físicas de la Comarca

El medio físico en que se encuentra ubicada la comarca Campos de Hellín es uno de los condicionantes fundamentales para la ejecución de un planeamiento de desarrollo rural consecuente y adaptado a las características que presenta.

La comarca Campos de Hellín está situada en la zona Centro de la Península, situándose al Sureste de Albacete y comprendida entre los meridianos 1° 27' 10" y 2° 03' 05" de longitud Oeste y los paralelos 38° 40' 04" – 38° 42' 04" y 38° 27' 04" – 38° 18' 04" de latitud Norte, según las coordenadas geográficas.

Sus límites geográficos son los siguientes:

- ✓ NORTE: Términos municipales de Pozohondo, Albacete, Chinchilla de Montearagón, Pétrola, Corral Rubio y Montealegre del Castillo.
- ✓ SUR: Comunidad de Murcia.
- ✓ ESTE: Comunidad de Murcia.
- ✓ OESTE: Términos municipales de Lietor, Socovos y Ferez.

Desde el punto de vista orográfico, la comarca Campos de Hellín se encuentra en el eslabón que forman la Meseta Central con las depresiones y cuencas murcianas, ocupando una superficie total de 1.324 Km², es decir, el 1,67% del territorio regional. El sistema montañoso pertenece al Sistema Penibético y está dominado por amplias llanuras y alargados valles limitados por los relieves béticos. Los sectores más elevados se sitúan al Oeste y al Norte, mientras que la zona Central y Suroriental muestran una elevación menor, dirigiéndose hacia ellos toda la red fluvial del área. El punto más alto de la Comarca se sitúa en el Pico del Madroño con 1.051 metros, situado en la Sierra del Madroño, entre Ontur y Fuenteálamo. Otros accidentes geográficos con una elevada altitud son la Sierra de los Donceles (814 m), Cabeza Llana (708 m) y Las Cabras (707 m), característica esta última por ser de formación volcánica. Por el contrario la cota más baja la encontramos en la salida del río Segura hacia la región de Murcia, con 300 metros de altitud. La mayor parte del territorio se localiza entre los 400 y 800 metros de altitud.

Figura 5-1. Superficie Comarca Campos de Hellín (km²).

Municipio	Superficie
Hellín y pedanías (Isso, Agramón, Cancarix, Minateda, Agra, Las Minas, Mingogil, Nava de Campana, La Horca, Torre de Uchea y Rincón del Moro)	781 km ²
Tobarra y pedanías (Sierra, Cordobilla, Aljubé, Los Mardos, Mora de Santa Quiteria y Santiago de Mora)	325 km ²
Albatana	31 km ²
Fuenteálamo	133 km ²
Ontur	54 km ²
TOTAL	1.324 km²

Fuente: IES.

Las características climáticas de la Comarca Campos de Hellín se caracterizan por ser de tipo mediterráneo semiárido, con una marcada continentalidad, escasas precipitaciones, que se repiten de manera desigual a lo largo del año, y por unas temperaturas elevadas, especialmente en verano. Esto, junto con los altos valores de evapotranspiración registrados en la zona, explican las extremas condiciones de aridez que ofrece el territorio.

En cuanto a la hidrología del territorio, la comarca Campos de Hellín se engloba en la cuenca del Segura, que tiene una extensión de 18.870 km², de los cuales un 25% se encuentran en territorio castellano-manchego. Hellín y su comarca son las zonas manchegas de mayor importancia ubicadas en la cuenca del Segura, pero aún así suponen aproximadamente el 4% de la población total que habita en la cuenca.

Destacan como elementos hídricos superficiales, el río Segura, que atraviesa el Sur de la Comarca, o su afluente el río Mundo, que confluye con el Segura en el término municipal de Hellín. Ambos se introducen en el territorio comarcal tras abandonar dos importantes embalses: **Embalse de Talave**, en el caso del río Mundo y el **Embalse del Cenajo**, en el caso del río Segura. En el territorio comarcal nos encontramos con el **Embalse de Camarillas** (río Mundo) situado entre las localidades de Agramón y Las Minas, tres kilómetros aguas arriba en la confluencia del río Mundo con el Segura, con una capacidad de 36 Hm³. Los usos principales del embalse de Camarillas son la laminación de avenidas y la regulación de caudales para atender las demandas de los aprovechamientos del río Mundo (riegos y abastecimiento, principalmente). La explotación de la presa de Camarillas se realiza de

manera coordinada con la del Talave, ubicada 38 km aguas arriba, regulando entre ambas las aportaciones del Trasvase Tajo-Segura.

Figura 5-2. Características principales del embalse de Camarillas

Cuenca vertiente	
Superficie de la cuenca propia	1.616,4 km ²
Superficie de la cuenca total	2.382,9 km ²
Altitud media de la cuenca total	818 m
Altitud media de la cuenca propia	705 m
Altitud máxima de la cuenca	1.520 m
Pluviometría anual media de la cuenca	322 mm
Escorrentía de la cuenca	0,08
Aportación media anual de la cuenca	39,8 hm ³
Máxima avenida registrada	755 m ³ /s (oct. 1.982)
Embalse	
Cota de nivel máximo normal (NMN)	354,63
Cota de nivel de avenida de proyecto (NAP)	355,63
Cota mínima de explotación	320,95
Capacidad total de embalse (a NMN)	35,84 hm ³
Capacidad total de embalse (a NAP)	38,63 hm ³
Superficie del embalse (a NMN)	320 ha
Superficie del embalse (a NAP)	359 ha
Longitud de río embalsado	9,5 km
Longitud de costa	34,2 km

Fuente: Confederación Hidrográfica del Segura

También encontramos en Campos de Hellín elementos hídricos superficiales del tipo “Arroyo-Rambla”, la mayoría de carácter estacional debido a las condiciones climáticas de la zona. Entre ellos, destaca la Rambla de Minateda, la cuál confluye con el río Mundo antes de llegar al embalse de Camarillas y el arroyo de Tobarra.

La totalidad de los elementos hídricos de origen subterráneo presentes en la Comarca Campos de Hellín pertenecen a la Cuenca del Segura, alguno de los mismos de relativa importancia, sobre todo, los sistemas que aportan agua para regadío en los municipios de Hellín y Tobarra y sus respectivas pedanías.

A partir de la Ley 29/1985 de Aguas del 2 de Agosto, las aguas subterráneas se incorporan al dominio público hidráulico del Estado a los efectos de los actos de disposición o de afección de los recursos hidráulicos. La descripción ordenada y sistemática de los recursos hídricos subterráneos, así como toda la actuación administrativa que conlleva su gestión precisa de

una previa identificación y agrupación de las unidades elementales – los acuíferos – que los integran. A tal fin, el Reglamento de la Administración Pública del Agua y de la Planificación Hidrológica (R.D. 927/1988), en su artículo 2.2, define la **unidad hidrogeológica** como uno o varios acuíferos agrupados a efectos de conseguir una racional y eficaz administración del agua, añadiendo que la definición de las unidades hidrogeológicas se realizará en los planes hidrológicos de cuenca. En definitiva, corresponde al PLAN la definición de las Unidades Hidrogeológicas de la cuenca.

Diversos estudios realizados desde el equipo técnico de la Confederación Hidrográfica del Segura han derivado en un inventario hidrogeológico que incluye 234 acuíferos agrupados en 57 unidades hidrogeológicas, en función de una combinación de criterios geológicos, hidrogeológicos y de situación administrativa en cuanto a balance hídrico y declaración de sobreexplotación.

Las unidades hidrogeológicas en las que se encuadran los municipios integrantes de la Comarca Campos de Hellín, así como la distribución porcentual de cada uno, son reflejados en la siguientes figuras:

Figura 5-3. Unidades Hidrogeológicas Comarca Campos de Hellín

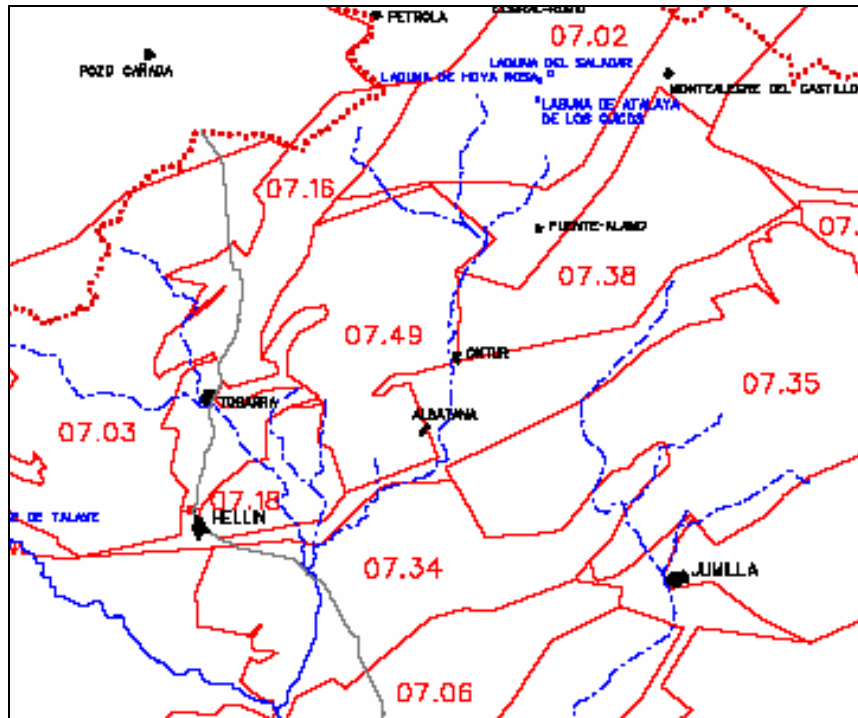

Fuente: Confederación Hidrográfica del Segura

Figura 5-4. Proporción de superficie municipal en cada Unidad Hidrogeológica ubicada en la Comarca Campos de Hellín.

Unidad Hidrogeológica	Municipios	% del Término Municipal dentro de la U.H.
U.H. 07-02 Sinclinal de la Higuera	Fuenteálamo	4,435
U.H. 07-03 Boquerón	Hellín	16,869
	Tobarra	21,721
U.H. 07-04 Pliegues Jurásicos del Mundo	Hellín	23,883
U.H. 07-06 El Molar	Hellín	25,5
U. H. 07-08 Sinclinal de Calasparra	Hellín	23,883
U.H 07-16 Tobarra-Tedera-Pinilla	Hellín	1,231
	Tobarra	27,249
U.H. 07-18 Pino	Hellín	3,487
	Tobarra	7,605
U.H. 07-34 Cuchillos-Cabras	Hellín	22,693
U.H. 07-35 Cingla	Hellín	0,159
U.H 07-38 Ontur	Fuenteálamo	9,447
	Ontur	29,816
U.H. 07-49 Conejeros-Albatana	Fuenteálamo	19,995
	Hellín	0,560
	Ontur	37,312
	Tobarra	32,434
U.H. 07-53 Alcadozo	Hellín	1,573

Fuente: Instituto Geológico y Minero de España

Tal y cómo indican las medidas de los niveles piezométricos (en aquellos que se llevan a cabo), así como los balances hidrológicos negativos (el volumen de extracciones supera las cantidades de recurso explotable existentes), un gran número de los acuíferos comarcales se encuentran en situación de sobreexplotación. Es el caso de los acuíferos asociados a las unidades de Tobarra-Tedera-Pinilla, Cuchillos-Cabras y El Molar, éste último además,

caracterizado por presentar problemas de salinización, y Conejeros-Albatana, con descensos más ligeros y una tendencia a mantener los niveles (especialmente al sur), por lo que presenta sobreexplotación parcial.

El regadío constituye la principal demanda de agua en la cuenca del Segura (aproximadamente el 84%), una actividad que a partir de los años 70 ha experimentado un crecimiento notable gracias a la construcción de nuevos pantanos y a la creciente utilización de las aguas subterráneas. Según el Plan Hidrológico de la cuenca del Segura, la dotación de agua asignada a Castilla-La Mancha para satisfacer las demandas de riego y abastecimiento en la zona es de 138 hm³ al año, mientras que el total de recursos hídricos de cuenca, superficial y subterráneos, generados en la región alcanzan los 763 hm³, de lo que se deduce, que el resto de cuenca demanda un gran volumen de agua proveniente de Castilla-La Mancha.

Los recursos superficiales de la cuenca del Segura en Castilla-La Mancha (509 hm³, correspondientes a los embalses de Fuensanta, Camarillas, Talave y Cenajo) se utilizan fundamentalmente en Murcia y Alicante, mientras que un número importante de poblaciones castellanomanchegas (21 poblaciones de las 23 pertenecientes a la cuenca) se abastecen mediante aguas subterráneas. Se estima que alrededor de 3hm³/año de aguas superficiales son empleados para el abastecimiento de las poblaciones castellanomanchegas de la cuenca del Segura, frente a 3,4 hm³/año precedentes de aguas subterráneas (*Plan de Abastecimiento de Agua en Castilla-La Mancha, 1996*).

En cuanto a los recursos hídricos destinados a regadío, la cuenca del Segura asigna a la región 132 hm³/año, que junto con un volumen de reservas de 28 hm³, suponen que el territorio castellanomanchego incluido en la cuenca del Segura puede disponer de hasta 160 hm³/año de agua para riego.

La demanda total de cuenca se sitúa 1.960 hm³/ año (*Plan hidrológico de la cuenca del Segura, CDH 2004*), de los que tan solo un 7% están asignados a Castilla-La Mancha. Considerando que Castilla-La Mancha aporta un 50% del total de los recursos hídricos de la cuenca del Segura, el volumen de agua demandada de Castilla-La Mancha por el total de cuenca es muy elevado, recursos hídricos que van dirigidos fundamentalmente a los regadíos de la Comunidad Murciana. También merecen una especial consideración el total de recursos hídricos destinados al abastecimiento de la población (habitual y estacional), usos recreativos (campos de golf), los cuales incrementan la demanda del recurso hídrico en la cuenca del Segura.

El balance entre recursos y demandas en la cuenca del Segura pone de manifiesto un importante déficit estructural que se está viendo solventado mediante recursos procedentes de la cuenca del Tajo (trasvase Tajo-Segura). Además, sistemáticamente se han venido demandando aportaciones extraordinarias para el abastecimiento a la población, las cuales se han cubierto mediante la explotación de los pozos de reserva del Sinclinal de Calasparra, así como con recursos propios de la cuenca que se detraen de otros usos a los que están asignados.

Ante esta situación, la comarca Campos de Hellín, zona castellano-manchega de mayor importancia localizada en la Cuenca del Segura, siempre ha visto limitada la gestión de los recursos hídricos comarcales ante la gran demanda de otras zonas pertenecientes a la cuenca del Segura como Murcia o Alicante, donde van a parar la mayor parte de los recursos superficiales de la cuenca procedentes de Castilla-La Mancha. Esto ha provocado una mayor explotación de los recursos subterráneos existentes en la comarca, destinados a regadío y abastecimiento, explotación que ha ido en aumento en los últimos años como consecuencia del incremento de los procesos de transformación al regadío. Este crecimiento en la demanda del agua para riego se está viendo reflejado en la bajada de los niveles piezométricos de los acuíferos de la comarca, que cómo se ha visto anteriormente, comienzan a presentar problemas de sobreexplotación.

5.3 Usos del Suelo

Existen numerosos sistemas de clasificación de los usos del suelo, comprendidos en una de tres categorías: urbano, urbanizable (apto para ser urbanizado) y no urbanizable (espacios protegidos por su valor agrícola, forestal o ganadero, por sus recursos naturales, valor paisajístico, histórico, cultural o para preservar su flora, fauna o el equilibrio ecológico). Cada uno de estos grandes grupos comprende otras subdivisiones. Así, por ejemplo, la categoría urbana puede incluir su uso residencial o industrial del suelo, entre otros, y la no urbanizable puede englobar tanto su espacio rústico de aprovechamiento como un parque nacional.

En el presente epígrafe describiremos los diferentes usos del suelo en el ámbito territorial de la Comarca Campos de Hellín, a través de la información y clasificación extraída del Sistema de Información Geográfica de ámbito regional (SIG-CEDERCAM).

Figura 5-5. Usos del suelo en los municipios integrantes de la Comarca Campos de Hellín (2000)

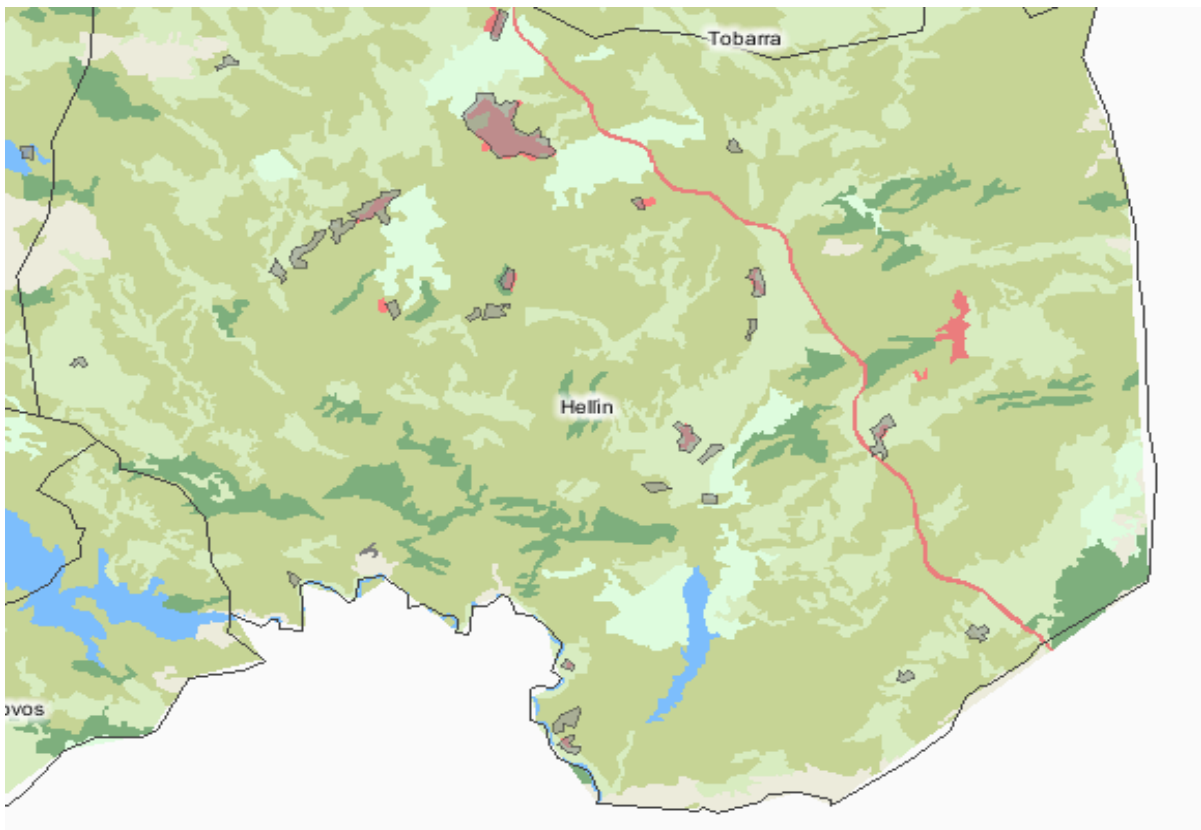
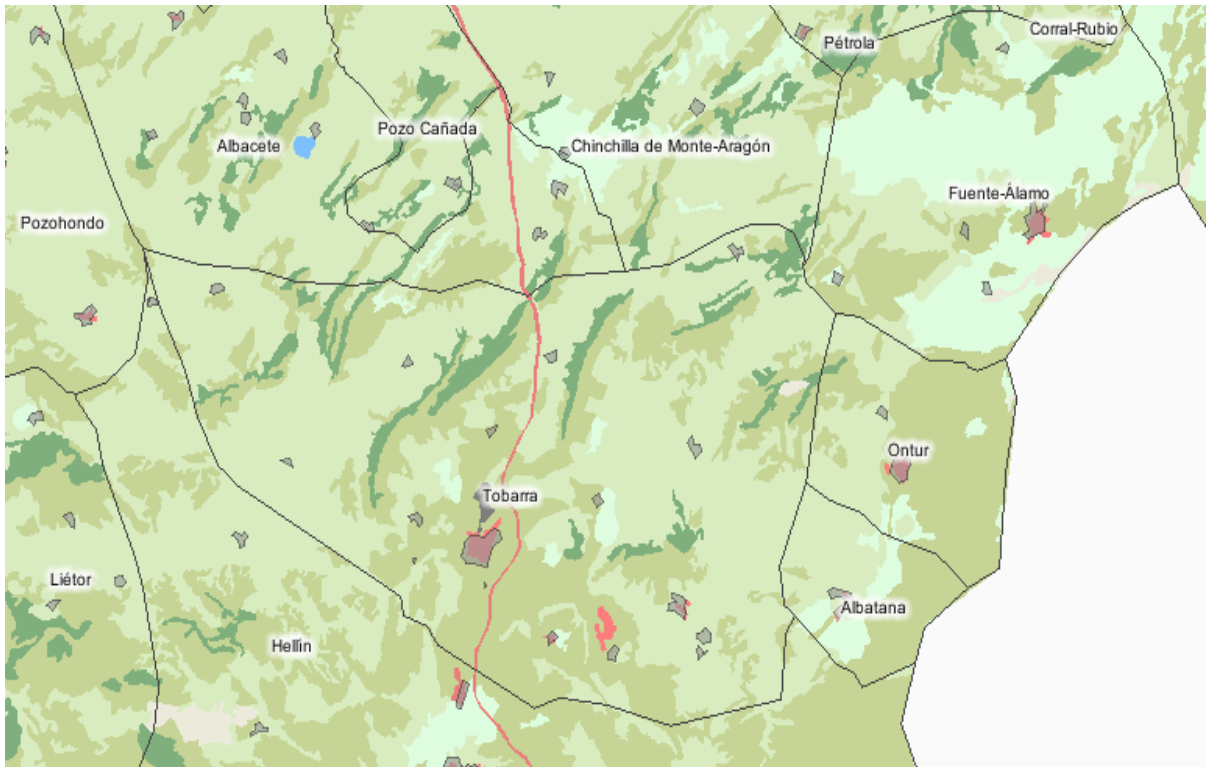



Fuente: CEDERCAM

Los usos del suelo en la comarca Campos de Hellín son muy variables. Se diferencian principalmente dos partes: por un lado, al Norte de la comarca, la zona correspondiente con los términos municipales de Fuenteálamo, Albatana, Ontur y Tobarra, predominan las zonas destinadas a las tierras de labor con frecuentes manchas de cultivos permanentes, definiéndose estos como los cultivos no sometidos a la rotación de cultivo, distintos de los pastos permanentes, que ocupan las tierras durante un período de cinco años o más y producen cosechas repetidas. Por último, se localizan partes de territorio ocupado por bosque (Froncosas, coníferas o bosques y formaciones arboladas mixtas), sobre todo en el término municipal de Tobarra. Por otro lado, en el Sur de la comarca, incluyendo todo el término municipal de Hellín, son los espacios con cultivos de forma permanente los que dominan sobre las tierras de labor en sí. También encontramos frecuentes manchas de zonas agrícolas heterogéneas, sobre todo al norte y sur de la subdivisión realizada y terreno de bosque en la parte central de la misma.

En cuanto a la distribución de las tierras en la comarca Campos de Hellín, a partir de los datos proporcionados por el Censo Agrario del año 1999, observamos un dominio, como hemos comentado con anterioridad, de las tierras de cultivo, ocupando el 55% del territorio

comarcal. El tipo de cultivo predominante son los leñosos, ocupando el 50,7% y destacando el cultivo de la vid y olivo, frente al 22% destinado a cultivo herbáceos.

Figura 5-6. Usos del suelo en la Comarca Campos de Hellín

	Total	Tierras de cultivo	Prados y pastizales	Tierras forestales	Otras tierras
Albatana	1.962	1.762	0	32	168
Fuente-Álamo	9.938	7.928	1	1.341	668
Hellín	71.482	31.007	6.324	9.657	24.494
Ontur	5.108	3.492	18	188	1.411
Tobarra	30.159	21.108	1.891	1.231	5.929
CAMPOS DE HELLÍN	118.649	65.297	8.234	12.449	32.670

Fuente: INE, Censo Agrario.

Figura 5-7. Tipos de cultivo comarca Campos de Hellín

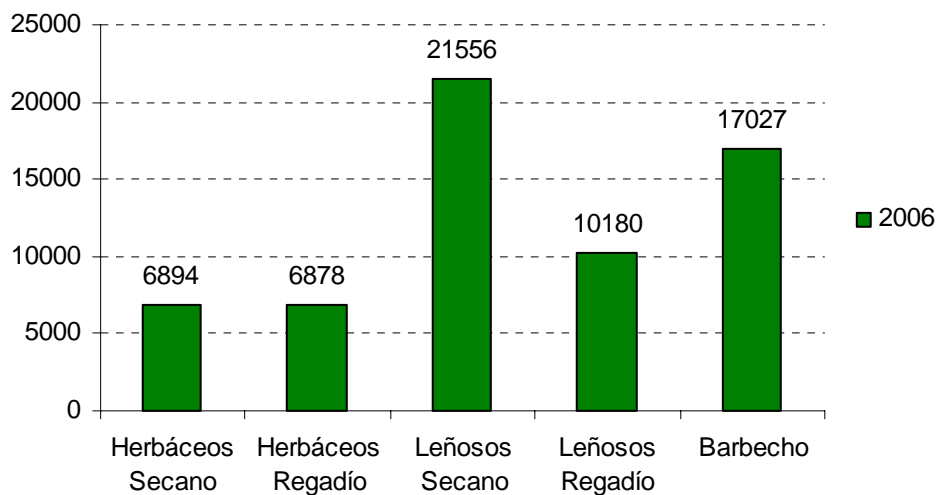

Fuente: Censo agrario 2006 y elaboración propia

5.3.1 Planeamiento urbanístico e instrumentos municipales de ordenación territorial

Existen multitud de factores y variables que inciden en el estudio y tratamiento de la ordenación territorial, entre ellos el urbanismo. El planeamiento urbanístico constituye en sí mismo una práctica multidisciplinar cuyo resultado final sobre el territorio es una

distribución proyectada de actividades humanas. En efecto, las actividades productivas, los asentamientos de población, los servicios y, en definitiva, los usos globalmente considerados, al localizarse espacialmente de forma espontánea no lo hacen en armonía y equilibrio con las necesidades de los grupos sociales ni con las posibilidades que ofrece cada territorio. Por todo ello, la planificación estratégica del territorio pasa por ser uno de los instrumentos clave para la sostenibilidad municipal.

El ámbito territorial de la comarca Campos de Hellín abarca cinco términos municipales: Hellín, Tobarra, Fuenteálamo, Ontur y Albatana. Para poder realizar el estudio del planeamiento urbanístico en los municipios objeto de estudio, en primer lugar hay que ver cuáles son los instrumentos de ordenación municipal de que disponen:

Figura 5-8. Instrumentos de ordenación en los municipios de la Campos de Hellín

Municipio	Instrumento de Ordenación	Año de Aprobación
Albatana	Normas Subsidiarias (PDSU en proceso)	1983
Fuente-Álamo	Plan General de Ordenación Urbana	2002
Ontur	Normas Subsidiarias	1993
Hellín	Plan General de Ordenación Urbana (nuevo PGOU en proceso)	1984
Tobarra	Normas Subsidiarias	1991

Fuente: Elaboración propia

- Fuente-Álamo cuenta con un Plan General de Ordenación Urbana para proceder a la ordenación de su término municipal desde el año 2002. Desde su aprobación, las principales novedades que se han introducido dentro del plano urbanístico municipal han sido un incremento del parque de viviendas (de las cuales aproximadamente 90 han sido viviendas de protección oficial, VPO) y la recalificación de suelo de carácter industrial en el que se ubicará el futuro polígono de la localidad.
- Albatana y Ontur se rigen por Normas Subsidiarias, con las que establecen normas de carácter general sobre protección y aprovechamiento del suelo, urbanización y edificación, no en vano Albatana se encuentra en proceso de aprobación de un Plan de Delimitación de Ordenación Urbana con el principal objetivo de legalizar suelo

- urbano que no estaba clasificado como tal, recalificar nuevas parcelas como suelo industrial y ampliar el suelo urbanizable.
- Hellín presenta como principal peculiaridad el hecho englobar 13 núcleos de población, cuyo crecimiento se vio favorecido por la gran extensión del municipio y los procesos de colonización llevado a cabo en la década de los 60. Las necesidades urbanísticas planteadas durante los últimos años han agotado el planeamiento recogido por el Plan General del 84, lo que ha llevado a que se pongan en marcha los mecanismos necesarios para la elaboración de un nuevo Plan General de Ordenación Urbana.
 - El planeamiento en Tobarra se rige actualmente por Normas Subsidiarias (1991). Entre las actuaciones urbanísticas más urgentes a acometer se encuentra la constitución de un polígono industrial para dar respuesta a la demanda existente, y que complementaría a la actual zona industrial de “La Granja”

5.4 Espacios Naturales Protegidos

Los espacios naturales protegidos son el instrumento más ensayado para la conservación de la naturaleza. Al tiempo, son punto de encuentro de muy variados intereses, valores, bienes y servicios, y su gestión entraña retos de gran complejidad. La biodiversidad, el desarrollo sostenible o la investigación científica se dan cita en ellos. Además, su carácter modélico multiplica su relevancia más allá de sus límites.

Dentro de la zona de estudio se distinguen diferentes formas y figuras de protección determinadas por la Unión Europea, caso de los LIC (Lugares de Interés Comunitario) y las ZEPA (Zonas de Especial Protección para las Aves), las cuáles forman parte de la RED NATURA 2000, que constituye la red de espacios naturales protegidos de la Unión Europea. Por otro lado, existen otras figuras como son: Área Crítica de especies que se incluyen dentro del Plan de Recuperación, Lugares de Interés Geomorfológico y Hábitats naturales; todos ellos incluidos en la Ley de Conservación de la naturaleza de Castilla-La Mancha

Todos los elementos protegidos existentes en la zona objeto de estudio se muestran a continuación.

Figura 5-9. Espacios naturales integrados en la Red Natura 2000

Nombre	Municipios incluidos	Superficie
LIC – Sierra de Abenuj	Tobarra	1044,66 has
LIC – Saladares de Cordobilla y Agramón y Laguna de Alboraj	Hellín y Tobarra	1.390,38 has
LIC y ZEPA - Sierra de Alcaraz y Segura y Cañones del Segura y del Mundo	Hellín	13.284,95 has

Fuente: JCCM

LIC Sierra de Abenuj

La Sierra de Abenuj se caracteriza por tener suelos calizos, secos y pobres, con perfil poco desarrollado, en la que predominan tomillares termófilos, coscojares y pinares de *Pinus halepensis*.

La importancia de la conservación de este lugar es vital al ser la única localidad donde se conoce la existencia de poblaciones de *Sideritis serrata*.

Figura 5-10. LIC ES 4210010 Sierra de Abenuj.

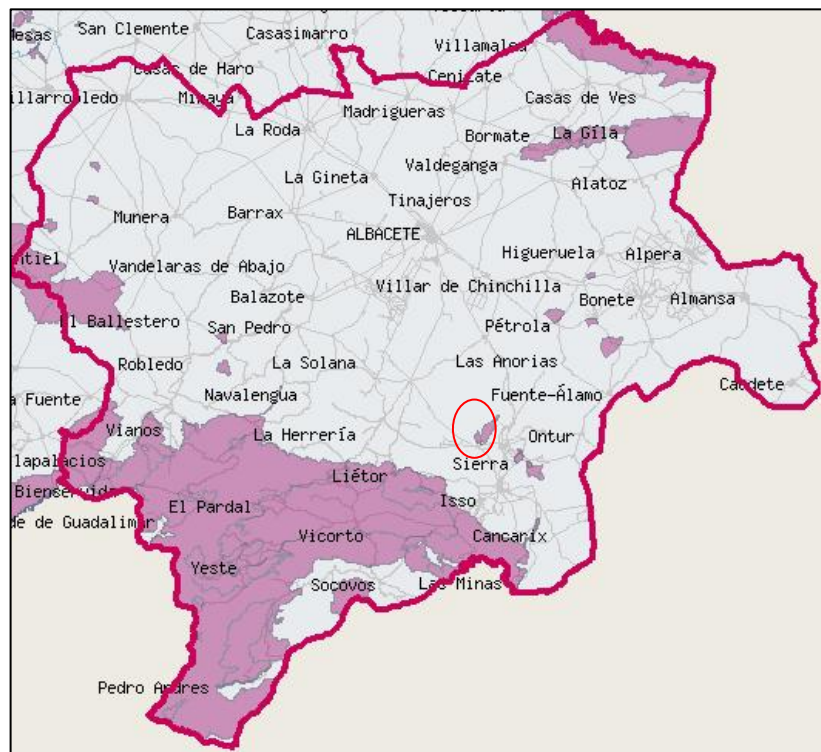

Fuente: JCCM

LIC ES 4210011 Saladares de Cordovilla y Agramón y Laguna de Alboraj

Los saladares de Cordovilla y Agramón y la Laguna de Alboraj están localizados en la cuenca del río Segura, perteneciendo a la subcuenca del río Mundo y a la misma red del arroyo de Tobarra.

Son saladares de origen epigénico, con una elevada salinidad debido a la naturaleza de los materiales sobre los cuáles se asientan. Se hallan sometidos a períodos temporales de encharcamiento determinados por el régimen pluviométrico de la zona.

La vegetación es fundamentalmente halófila y halonitrófila con presencia de especies gipsófilas. Estos saladares constituyen un valioso refugio de flora adaptada a las condiciones de alta salinidad del suelo. Entre la vegetación destaca el *Helianthemum polygonoides*, cistácea endémica que cuenta en el saladar de Cordovilla su única población conocida.

La vulnerabilidad de ambos saladares radica en las transformaciones realizadas para la puesta en marcha del cultivo agrícola, así como en los procesos de urbanización y ocupación humana dispersa (escombreras, basureros, etc.). Por otro lado, la Laguna de Alboraj se ve amenazada por la extracción de agua destinada a los riegos y por la extensión del cultivo agrícola limitando la vegetación perilagunar de la misma.

Figura 5-11. LIC ES 421001 Saladares de Cordovilla y Agramón y Laguna de Alboraj

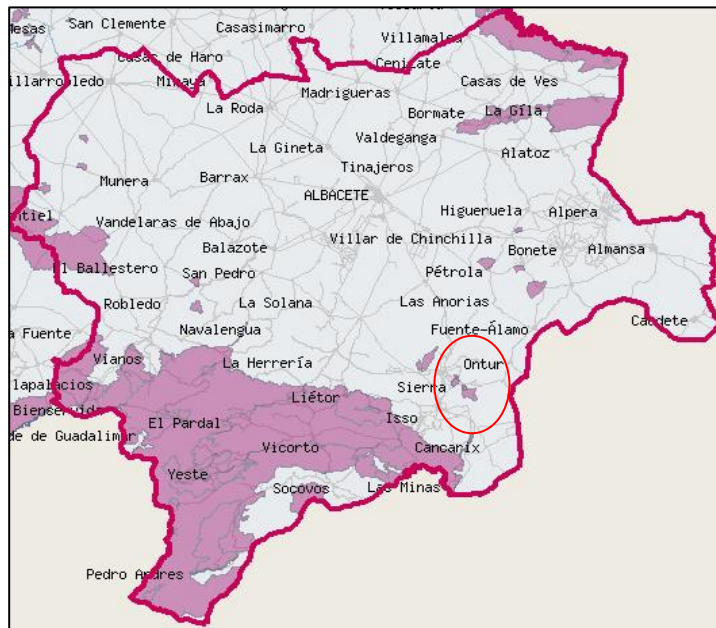

Fuente: JCCM

LIC. ES4210008 “SIERRA DE ALCARAZ Y SEGURA Y CAÑONES DEL SEGURA Y DEL MUNDO”.

Esta zona de interés en la región debe su valor a la complicada estructura geológica que se configura con valles profundos enmarcados en sierras abruptas, lo que proporciona un alto valor paisajístico, no solo por sus características naturales, sino por el contraste que supone al contrapunto de la llanura manchega. De igual forma, estas condiciones vienen asociadas a una riqueza florística y de fauna, con la presencia de endemismos. Comprende las siguientes zonas: Sierra de Alcaraz y Calar y Cortados del Mundo, Hoces del Segura, Sierra Seca y Sierra de los Donceles, Cumbres de Huebras y Caídas del Zumeta y Sierra de las Cabras y Taibilla.

Valle del Segura, dentro de la Sierra de los Donceles.



Entre los riesgos que pueden contribuir a la degradación de esta zona se pueden señalar:

- El actual régimen de explotación de los ríos, que actualmente presentan numerosas presas con una regulación que no siempre tiene en cuenta el régimen de los caudales ecológicos en cada caso necesario. Los trasvases adicionales son también un riesgo potencial (la zona está afectada por el trasvase Tajo-Segura).
- La minería, que actualmente se muestra interesada en la zona para el aprovechamiento de roca ornamental (calizas).
- La mejora de la red de carreteras, generalmente basada tan sólo en una ampliación de sus dimensiones geométricas y en la eliminación de curvas a costa de grandes movimientos de tierras.
- El aprovechamiento de la energía eólica.

- La actividad turística masificada y la proliferación de edificaciones de segunda residencia.

A partir de la Red de Áreas Protegidas de Castilla-La Mancha, encontramos diversas figuras catalogadas dentro de la red en el ámbito territorial de la comarca Campos de Hellín, sobre todo dentro de los límites de los términos municipales de Hellín y Tobarra. En el caso de las localidades de Albatana, Fuenteálamo y Ontur no encontramos ningún espacio natural incluido en la red.

Figura 5-12. Espacios Naturales en la comarca Campos de Hellín integrados en la Red de Áreas Protegidas de Castilla-La Mancha.

Figura	Denominación	Municipios incluidos	Declaración	Superficie (has)
Monumento Natural	Pitón volcánico de Cancarix	Hellín	Decreto 103/98, de 3 de noviembre	613
Microrreserva	Laguna de Alboraj	Tobarra	Decreto 182/2000, de 19 de Diciembre	11
Reserva Natural	Saladar de Cordovilla	Hellín y Tobarra	Decreto 121/2006, de 12 de Diciembre	244,61
Microrreserva	Yesares de Hellín	Hellín	Decreto 263/2004, de 5 de Octubre	830,25
Microrreserva	Saladar de Agramón	Hellín	Decreto 81/2005, de 12 de Julio	163,90

Fuente: JCCM

Monumento Natural Pitón volcánico de Cancarix

El Pitón volcánico de Cancarix es uno de los ejemplos más representativos en la Península Ibérica de chimenea volcánica de tipo lopolito puesto al descubierto por la erosión. Destaca su notable geomorfología, con una muy bien desarrollada disyunción columnar en sus pronunciados escarpes, consecuencia de la retracción del magma al enfriarse, así como su especial composición petrológica de naturaleza ultrapotásica (lamprolítica), de la que existen muy pocos ejemplos en Europa. A su alto valor geomorfológico y paisajístico hay que sumarle su elevado valor faunístico y florístico por la presencia de escarpes en que nidifican aves rupícolas, la presencia de determinados invertebrados de climas áridos o la presencia de especies de flora características del clima árido del sudeste español.

Microrreserva Yesares de Hellín

Encontramos esta microrreserva en la zona suroriental de la provincia de Albacete y está formada por tres núcleos:

El Yesar de las Minas. Se encuentra entre las poblaciones de Las Minas, El Maeso y El Tesorito, situadas al Oeste del área, y el embalse de Camarillas, emplazado al Noreste del territorio. Desde el punto de vista geológico es destacable el protagonismo de las cuencas lacustres del Mioceno Superior que contienen sedimentos y rocas volcánicas de tipo lamprofítico. El área constituye una zona con frecuentes y extensos afloramientos de margas yesíferas, sustratos escasos en el contexto peninsular ibérico y europeo.

Yesar de las Casicas Nuevas. Situado entre las poblaciones de Nava-Campaña, Casas Nuevas y Torre-Uchea. Esta área forma parte de uno de los afloramientos yesíferos en conexión con sustratos margosos más extensos de la provincia de Albacete, ubicándose en un territorio eminentemente agrícola.

Yesar de los Pardos. Área situada a 3 kilómetros al Este de la localidad de Hellín y que destaca por su extensión y buen estado de conservación. En este espacio encontramos la población de *Anthyllis lagascani*, especie incluida en el Catálogo Regional (Decreto 200/2001, de 6 de Noviembre) como “de interés especial”.

La Red de Áreas Protegidas de Castilla-La Mancha nace con la Ley 9/1999, de 26 de Mayo, de Conservación de la Naturaleza. En ella se integran los espacios naturales que surgen de la aplicación de esta norma autonómica: parques naturales, reservas naturales, monumentos naturales, microrreservas, reservas fluviales, paisajes protegidos, parajes naturales y zonas periféricas de protección, así como aquellos espacios que se encuentren sometidos a Planes de Ordenación de los Recursos Naturales.

También forman parte de la misma, los espacios naturales declarados en el territorio de Castilla-La Mancha en aplicación de la Ley 4/89, de 27 de Marzo, de Conservación de la Naturaleza, formando parte de la misma los Parques Nacionales.

Se incluyen también aquellas figuras resultantes de la aplicación de la legislación de caza y pesca de Castilla-La Mancha, tales como los Refugios de Fauna y los Refugios de Pesca, así como aquellas figuras de protección que la Ley de Conservación de la Naturaleza de Castilla-La Mancha denomina Zonas Sensibles y los espacios naturales que surgen por aplicación de las Directivas Europeas de Aves (79/409/CEE) y de Hábitats (92/43/CEE). Se integrarán de esta forma los Lugares de Importancia Comunitaria, las ZEPAS (Zonas de Especial

Protección para las Aves) y las figuras que resulten de la aplicación efectiva en la gestión de conservación de especies protegidas como las Áreas Críticas.

Por último, también se integran las Áreas Forestales, destinadas a la conservación de recursos naturales y aquellas otras que declare el Consejo de Gobierno de Castilla-La Mancha (corredores biológicos, normas o convenios, etc.).

Figura 5-13. Espacios naturales integrados en la Red de Áreas Protegidas de Castilla-La Mancha

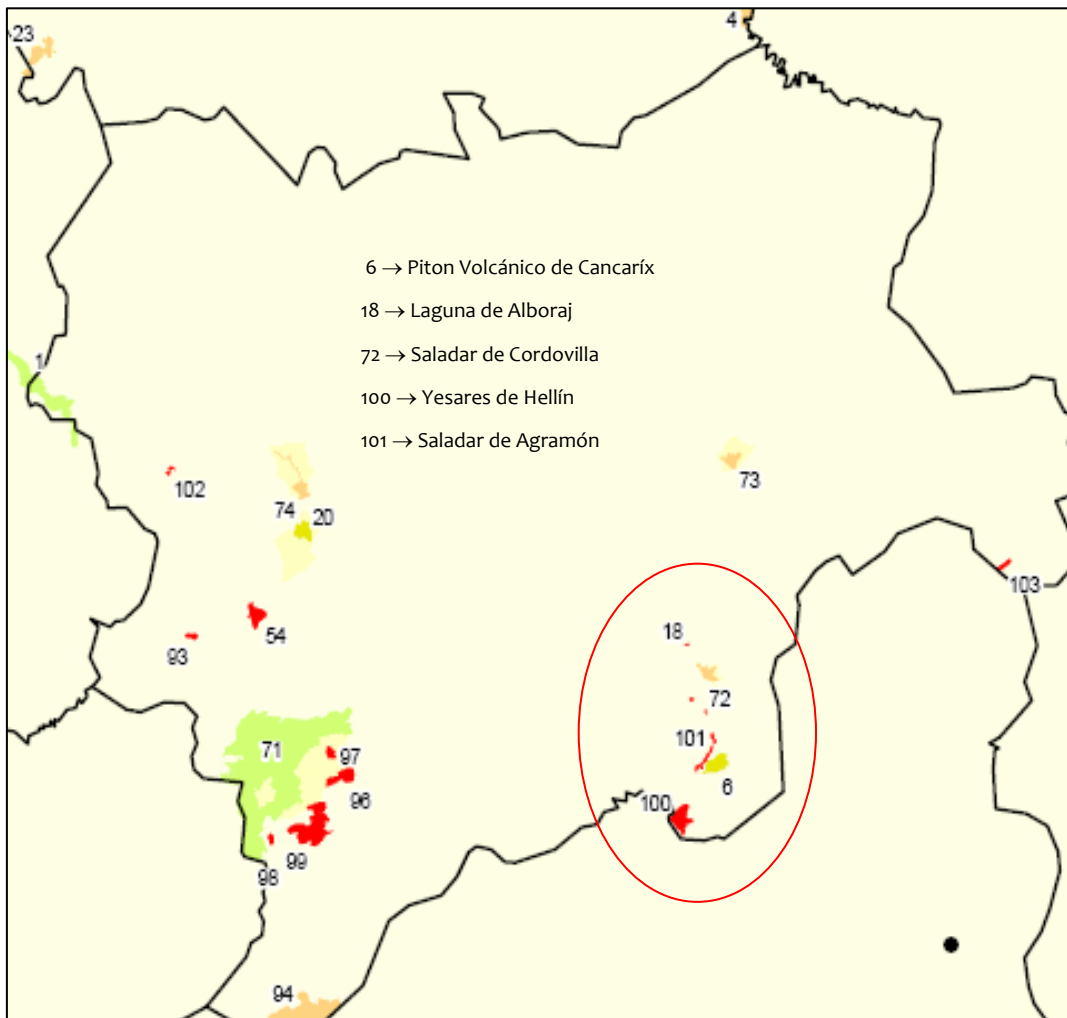

Fuente: JCCM y elaboración propia

Figura 5-14. Espacios Naturales Comarca Campos de Hellín

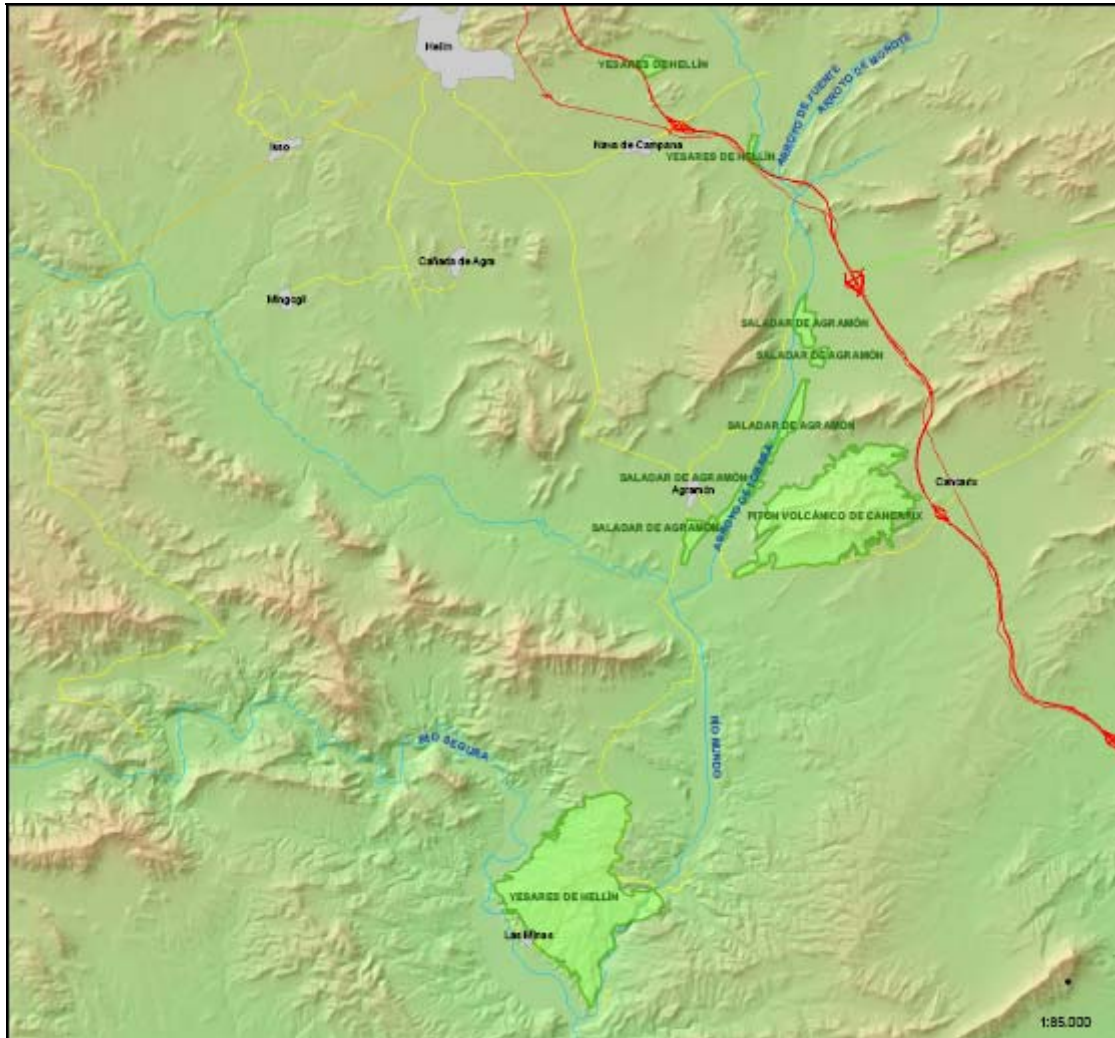

Fuente: JCCM

Figura 5-15. Otros espacios naturales de interés, no catalogados, presentes en la comarca Campos de Hellín.

Nombre	Municipio incluidos
Sierra de los Madroños	Tobarra y Ontur
Sierra de En-medio	Hellín y Albatana
Sierra de los Donceles, Sierra Seca y Sierra de Baladre	Hellín
Sierra de la Losa, Sierra de Abenuz, Sierra de Navajuelos, Sierra de la Raja y Sierra de Conejeros	Tobarra

Fuente: www.camposdehellin.com

5.4.1 Conexión biológica del Territorio: Corredores y Barreras Biológicas

Cuando hablamos de conexiones biológicas del territorio, hacemos referencia a todos aquellos elementos de carácter natural o antrópico, que actúan como corredores o barreras

biológicas. Entendiendo las zonas limitadas por estas conexiones como partes de un amplio sistema natural definido por la biodiversidad de un ecosistema, por su evolución y mantenimiento del mismo bajo un desarrollo sostenible, en el cuál se equilibra la evolución y desarrollo humano, con nuevas formas de biodiversidad, acopladas a un ecosistema determinado por el área en la cuál se encuentra integrado

Existen diversos elementos que actúan como barreras o corredores biológicos: masas de agua como ríos o arroyos, que ya hemos comentado brevemente con anterioridad; infraestructuras, como autovías, carreteras secundarias, etc., que se tratará en otro capítulo del diagnóstico y, por último, la vías pecuarias, en la que nos centraremos en el presente análisis de la comarca Campos de Hellín, por su importancia en la vertebración del territorio.

Actualmente, las vías pecuarias se definen como corredores ecológicos y, físicamente, son corredores longitudinales con vegetación natural en sus márgenes y que sirven de nexo entre zonas aisladas por otras formas de comunicación, favoreciendo con ello beneficios ambientales de primer orden.

Debido a la relevancia y el cambio de sentido de estas figuras geográficas que recorren la península ibérica, desde el estado español se promulgo la *Ley 3/1995, de 23 de Marzo*, de Vías Pecuarias; y así, de igual forma desde el gobierno regional de Castilla-La Mancha y gracias a las competencias que derivaba la ley estatal en las comunidades autónomas, se editó la *Ley 9/2003, de 20 de Marzo*, de Vías Pecuarias de Castilla-La Mancha. En ambas leyes, se promueve la reconstrucción y reutilización de esta red y define nuevos usos compatibles con el tránsito del ganado y las comunidades agrarias.

A continuación, mostramos un mapa con las vías pecuarias que transitan por el territorio comarcal, así como la longitud y superficie estimada de las mismas por cada uno de los términos municipales integrantes de la Comarca Campos de Hellín.

Vías Pecuarias Albacete

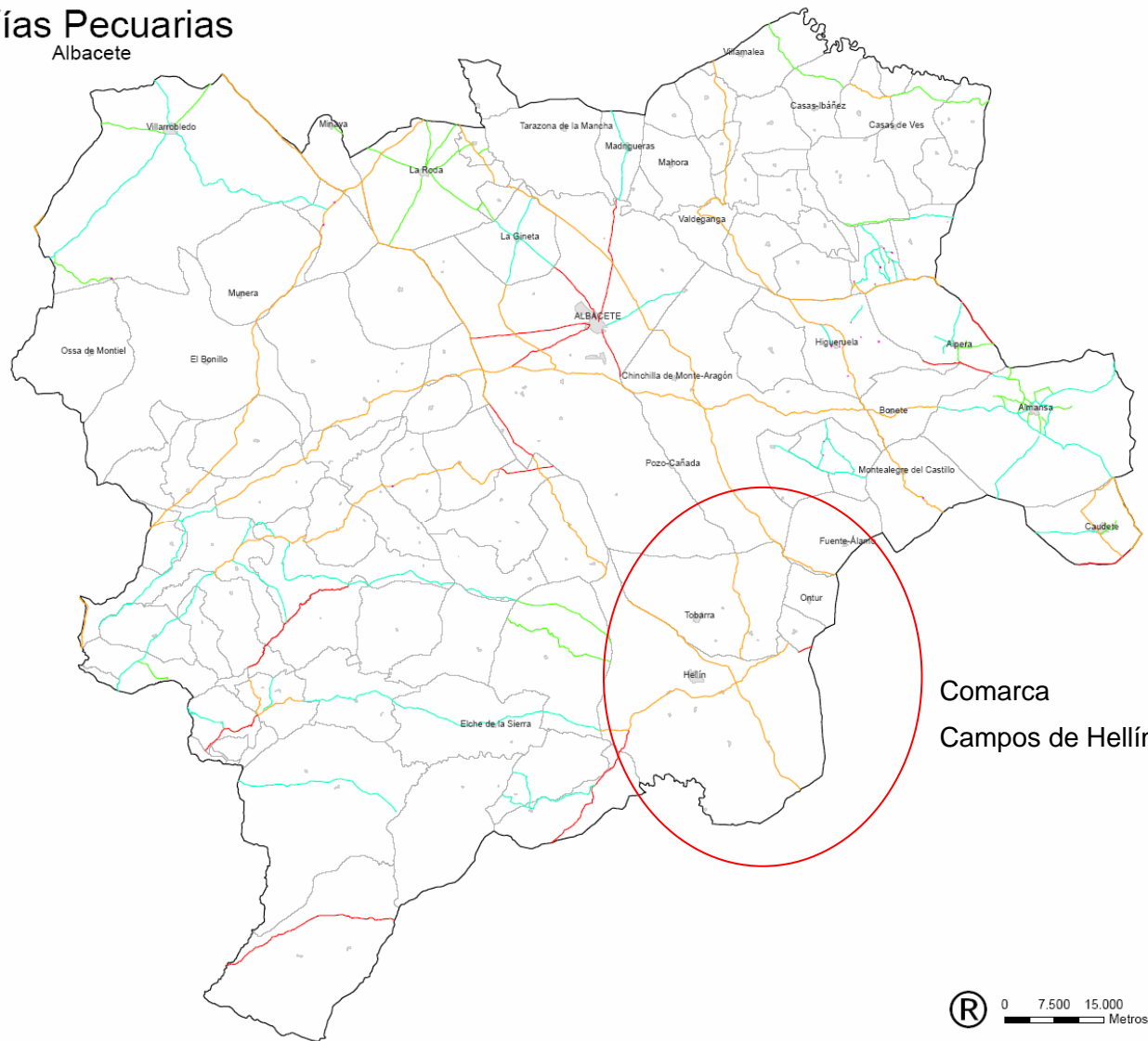

Leyenda

-  Cañada Real
-  Cañada
-  Colada
-  Vereda
-  Cordel
-  Descansadero
-  Abrevadero



Figura 5-16. Vías pecuarias que discurren por la Comarca Campos de Hellín

Municipio	Nombre vía pecuaria	Longitud estimada (metros) dentro del T.M	Superficie estimada (metros) dentro del T.M
Albatana	Cordel de Valencianos o de Hellín a Yecla	2.280	85.754,30
Fuenteálamo	Cañada Real de Cartagena	9.060	502.171,2
Hellín	Cañada de Valencianos	35.657	2.682.087,72
Hellín	Cañada de la Mancha	40.475	2.871.015,73
Hellín	Cordel de Hellín	3.828	143.979,99
Hellín	Cañada Real de la Venta del Vidrio	2.062	155.104,99
Tobarra	Cañada de la Mancha	10.129	645.984,21
Tobarra	Cañada Real del Algibe	18.062	679.294,03

Fuente: JCCM

5.5 Patrimonio cultural en la Comarca Campos de Hellín

Consideramos patrimonio cultural al conjunto de exponentes naturales o productos de la actividad humana que nos documentan sobre la cultura material, espiritual, científica, histórico y artística de diferentes épocas (pasadas y actuales). Este concepto está constituido por todos aquellos elementos y manifestaciones tangibles o intangibles producidas por las sociedades resultado de un proceso histórico en donde la reproducción de las ideas y del material se constituyen en factores que identifican y diferencian a una región.

El patrimonio cultural existente en el ámbito territorial de la comarca Campos de Hellín se caracteriza por su variedad y riqueza que lo distingue de otras zonas regionales. En el análisis del patrimonio cultural del presente capítulo, nos centraremos en el patrimonio arqueológico, bienes de interés cultural y elementos de interés local del ámbito de actuación de la comarca.

En este sentido cabe señalar que el marco de estudio vendrá definido por la Ley 4/1990, de 30 de Mayo del Patrimonio Histórico de Castilla-La Mancha, que desarrolla, a su vez, el artículo 4.4 g) de su Estatuto de Autonomía (Ley Orgánica 9/1982, de 10 de Agosto), según

el cuál se atribuye a la Junta de Comunidades la competencia en materia de protección y realce del paisaje y del patrimonio histórico y artístico.

Dentro de dicho contexto, la Ley del Patrimonio Histórico de Castilla-La Mancha establece que *“forman parte del Patrimonio Histórico de Castilla-La Mancha los inmuebles y objetos muebles de interés histórico, artístico, arqueológico, paleontológico, etnográfico, científico o técnico de interés para Castilla-La Mancha. También forman parte del mismo el Patrimonio documental y bibliográfico, los yacimientos y zonas arqueológicas, así como los sitios naturales, jardines y parques que tengan valor artístico, histórico o antropológico”* (artículo 1.2).

5.5.1 Patrimonio histórico, cultural y arquitectónico

Los municipios integrantes de la Comarca Campos de Hellín presentan elementos singulares, correspondientes a diferentes períodos que van, desde yacimientos arqueológicos, monumentos e iglesias representativas de la comarca, hasta lugares etnográficos de gran interés.

En primer lugar, presentaremos los restos arqueológicos aparecidos en la comarca que datan desde el Paleolítico hasta la época Moderna-Contemporánea, y que integran armónicamente las nuevas formas arquitectónicas en la propia idiosincrasia del territorio en el que se construye. Posteriormente identificaremos las principales figuras dentro del patrimonio arquitectónica, religioso y civil de la comarca.

Figura 5-17. Patrimonio Arqueológico Comarca Campos de Hellín

Municipio	Figuras Registradas
Hellín	Abrigo I del Pico Tienda, Abrigo Medieval del Canal, Acueducto de los Taraise, Acueducto del Toboso, Agra (2, 3, 4, 5, 7 y 8), Agramón II, Aldea Visigoda del Pozo, Aljibe de las Navas, Almadenes III, Almazara de Agra y Banca, Apeadero de Minateda, Balneario Romano, Balsa de Milán, Bancal del Cementerio, Bancal del Estanco Viejo, Bancal del Puente, Baños de Azaraque, Cabeza Llana, Cabeza Llana 2, Calera de los Almadenes, Camarillas 1, 2 y 3, Camino de los Canales, Canalizo del Rayo, Carriladas de Vilches, Carriladas Venta Vidrio, Casa del Pino, Casa Grande de Isso, Casas Altas, Casas de Losa, Casas Nuevas, Caserío del Canalizo, Castillo de Hellín, Castillo de Isso, Cenotafio, Central y Molino de Falcón, Cerro Cola de Zama, Cerro de la Escariguela, Cerro de la Umbría, Cerro de Montesinos, Cerro de Pepino, Cerro de Uchea, Cerro del Lagarto, Cerro Gordo, Cerro Velasco, Coches I y II, Cola de Zama, Cola de Zama Sur, Collado de la Peña, Conjunto de Minas, Conjunto de Vilches, Cuco del Prado de Isso, Cueva de la Rambla, Depósito de Agua Venta V., El Charcón, El Pedernaloso, El Transformador, Ermita de Isso, Escombrera de las Minas, Estación de Agramón, Fábrica de las Minas, Fábrica-Chimenea de Isso, Fajarda, Fuente de Hellín, Fuente de Isso, Hellín I, II y IV, Horno V, VI, VII y IV, Horno de Yeso Uchea 1, La Camareta, La Casa de la Viudad, La Chamorra, Las Torrecitas, Loma de la Mina y Mina IV, Loma Eugenia, Los Almadenes, Maeso I y II, Manga 1, Mina I, II y III, Minas del Cenajo, Minas Hornos I y II y III, Molino de Blas García, Molino de la Venta del Vid, Molino de Minateda, Molino de Azaraque, Morrón de Almez, Necrópolis del Parque, Peña Bermeja, Peña Losa, Peñarrubia, Pocico de la Ra, Puente de Azaraque, Puente de Isso 1 y 2, Punete de los Taraises, Rincón del Moro, Romeral 1 y 2, SAP 16 y 17, Terche I y II, Tolmo de Minateda, Venta y Bodega de Minateda, Vilches I, III, IV, V y VI, Villa de Agra, Villa de Hellín, villa de Isso, Villa de la Horca, Villa de los Canales, Villa de Torre Uchea, Villa de Vilches, Villa de Azaraque, Vivienda Rupestres de Minateda, Yeso I y II, Zama, Zama I
Tobarra	El Castellar de Sierra y Conjunto Rupestre de Arbarajico
Fueteálamo	Cerro Fortaleza y Sierra de las Colleras
Albatana	Acueducto del Molino de Abajo, Cerrito Rojo, Cerro del Depósito, El Olmo Romano, El Morrón, El Castellón, Morra de Albatana, Morrón de la Casa de la Paloma.
Ontur	Yacimientos arqueológicos en los parajes de Morrón de la Florida, Balsa del Pinar, Cerro Blanco, Altos de Saltaor y Pino de la Pasa y restos arqueológicos en la Necrópolis de las Eras.

Fuente: Elaboración propia a partir de Patrimonio cultural y arquitectónico del Campo de Hellín.

Figura 5-18. Patrimonio Arquitectónico, Religioso y Civil Comarca Campos de Hellín

Municipio	Figuras Registradas
Hellín	Casco Histórico, Parroquia de Nuestra Señora de la Asunción, Convento de los Franciscanos, Santuario de Nuestra Señora del Rosario, Ermita de San Rafael, Ermita de San Roque, Museo Comarcal, Casa Mascañan, Casa Salazar, Casa Falcón Morote, Casa Perder, Casa Macanaz y Plaza de Toros.
Tobarra	Ermita del Cristo de la Antigua y de la Encarnación, Iglesia Parroquial de Santa M ^a de la Asunción y edificio del Ayuntamiento
Fueteálamo	Iglesia Parroquial San Dionisio Areopagita
Albatana	Iglesia Parroquial San Ildefonso
Ontur	-----

Fuente: Elaboración propia a partir de Patrimonio cultural y arquitectónico del Campo de Hellín.

Los elementos arqueológicos así como los bienes integrantes del patrimonio histórico de la localidad deben tener una especial protección amparadas en la regulación específica del término en el que se encuentren situados (Plan de Ordenación Municipal, Normas Subsidiarias, etc.). Entre ellos, merece especial atención, por su valor cultural, los Bienes de Interés Cultural, que pasamos a identificar en el siguiente epígrafe.

5.5.2 Bienes de Interés Cultural

El artículo 6 de la Ley 4/1990 preceptúa que los Bienes de Interés Cultural (BIC) “gozaran de especial protección y tutela”, por lo que quedan vinculados a un régimen de protección específico que se materializa en el establecimiento de mayores garantías procedimentales y de contenido en materia de declaración, conservación e intervenciones.

Las figuras declaradas como BIC pueden ser de carácter religioso, civil o las catalogadas como zonas arqueológicas, que en el territorio de la Comarca Campos de Hellín son varios.

Los más característicos son los siguientes:

- ✓ Zona Arqueológica de “El Castellón”, situado entre los términos municipales de Hellín y Albatana, en una elevación natural de 20 metros de altura sobre el valle de Albatana.
- ✓ Yacimiento Arqueológico del Tolmo de Minateda.
- ✓ Zona Arqueológica “Cueva de Camareta”.

Figura 5-19. Bienes de Interés Cultural Comarca Campos de Hellín

Decreto	Nombre	Descripción Histórico Artística
Decreto 54/11-05-1993	Zona Arqueológica “ El Castellón”	Nos encontramos ante un poblado que presenta diversos momentos de vida, determinando una serie de fases que se pueden encuadrar en dos periodos de la edad de Bronce(Pleno y Final) y otro que se sitúa en la edad del Hierro <u>Bronce Pleno</u> : Poblado caracterizado por la construcción de estructuras taludadas, concéntricas y aterrazadas, con una función mixta. <u>Bronce Final</u> : Cambio en la ubicación topográfica del poblado y un modelo constrictivo defensivo distinto al anterior. Viviendas de planta rectangular . Se han documentado hasta cinco fases de uso y remodelación en lo que es el poblado durante este periodo No es descartable un uso esporádico del yacimiento a lo largo del fin del siglo V y todo el IV a.C,
Decreto 55/28-04-1992	Yacimiento Arqueológico del Tolmo de Minateda en Hellín	Comprende tres cerros amesetados y sus correspondientes laderas y zonas bajas subyacentes, de diferente altura y dimensiones El Tolmo, domina estratégicamente la entrada natural al valle de Minateda – Agramón y al valle de Vilches Presenta cuatro fases de poblamiento: Una antigua (Prehistórica), una Ibérica (S.V a.C), una fase Romana (finales del S.II a.C) y una fase alto medieval musulmana (S. VIII,IX d.C) La riqueza del valle y su situación estratégica así como el amplio dominio del territorio circundante, fueron elementos determinantes de una intensa ocupación humana.
6-05-1988	Zona Arqueológica “ Cueva de Camareta”	La Cueva de Camareta reúne en su ámbito manifestaciones culturales que llevan desde el mundo antiguo , hasta fechas modernas Esta cueva fue eremitorio cristiano , aunque con la ocupación de los musulmanes, pasó a ser considerarse como ribat (establecimiento de monjes –guerreros musulmanes). Destaca el gran número de graffiti, tanto latinos como árabes y posteriores (época moderna) Descripción. La cueva presenta dos grandes vanos separados por una columna tallada en la roca, además de otros vanos secundarios El interior posee estancia principal de forma pentagonal , de donde se pasa a otras tres salas mas pequeñas.

Fuente: D.O.C.M.

5.5.3 Patrimonio Natural

El patrimonio natural abarca el conjunto de sistemas creados por la interacción del hombre y la naturaleza en el devenir histórico. La conservación y protección del mismo es de gran importancia para la consecución de un desarrollo sostenible y una mejora paralela de la calidad de vida.

El territorio de la Comarca Campos de Hellín no solo se caracteriza por su valores culturales, sino también por la riqueza natural de su entorno, con la existencia de formaciones naturales de notoria singularidad, rareza o belleza.

En la siguiente figura mostramos las diversas figuras que conforman el patrimonio natural de la comarca. Algunas de ellas ya han sido descritas con más detalle en el apartado de *Espacios Naturales*, debido a su condición de Microreserva, Monumento Natural o zonas declaradas como LIC. Además, se han añadido diversos elementos dado su gran valor

paisajístico (Cerro Losar, Jardín del Cenajo, Sierra de los Donceles, etc.), geológico (volcán de Cancarix) e hídrico (río Segura, río Mundo, El Azaraque, Laguna de los Patos, etc).

Figura 5-20. Patrimonio Natural Comarca Campos de Hellín

Elementos naturales	Municipio	Elementos naturales	Municipio
Jardín del Cenajo	Hellín	Humedal de La Manga	Hellín
Cañón de los Almadenes	Hellín	Arboreto de Isso	Hellín
Sierra de la Tienda	Hellín	Volcán de Cancarix	Hellín
Sierra de Losa	Hellín	Cuerda del Cid	Tobarra
Sierra de En-medio	Hellín	Sierra de los Conejeros	Tobarra
Sierra de los Donceles	Hellín	Montes del Tomillo	Tobarra
Sierra de Baladre	Hellín	Sierra de Navajuelos	Tobarra
Montes de Madax	Hellín	Sierra Huerta	Tobarra
Río Segura	Hellín	Saladar de Cordobilla	Tobarra
Río Mundo	Hellín	Laguna de Alboraj	Tobarra
El Azaraque	Hellín	Parajes naturales de Las Morras, Los Morrones, Casa Alta y La Manga	Albatana
Pantano de Camarillas	Hellín	La Muela	Fuenteálamo
Pantano del Cenajo	Hellín	El Entredicho	Fuenteálamo
Saladar de Agramón	Hellín y Tobarra	Cerro Losar	Fuenteálamo
Laguna de los Patos	Hellín	Macizo Montañoso Los Cerezos	Fuenteálamo

Fuente: PRODER

5.6 Energías Renovables

El desarrollo de la producción de energía a partir de fuentes renovables juega un papel fundamental en una doble vertiente. Por una parte, contribuye a la diversificación energética y por otro lado, por su carácter renovable y su proceso de producción limpia. Así pues, las energías renovables constituyen una de las mejores alternativas para frenar el efecto invernadero, reduciendo las emisiones de CO₂ como de otros gases nocivos para la salud pública y la dinámica global.

Actualmente en Castilla-La Mancha destaca, por encima de las demás, la energía eólica, cuyo índice de crecimiento en la región es el mayor en España. La producción de energía eólica del más de centenar de parques regionales constituye una reducción en las emisiones de Co₂ cifrada en casi cuatro millones de toneladas.

En este sentido, es necesario tener en consideración la resolución adoptada en la Orden del 07/02/2000, de la Consejería de Agricultura y Medio Ambiente, por la que se establece la relación de lugares que no resultan adecuados para la instalación de parques eólicos por motivo de sensibilidad ambiental en Castilla-La Mancha. Se han limitado zonas para evitar la instalación de estos parques en base a los siguiente criterios:

- ✓ *Afección a la avifauna:* Atendiendo con especial relevancia a especies amenazadas asociadas al bosque mediterráneo luso-extremadureño, tales como el Águila Imperial, la Cigüeña negra, etc.,
- ✓ *Afección a la Fauna:* Especialmente para mantener inalterado el hábitat del Lince Ibérico.
- ✓ *Afección a la Flora.* Para la protección de hábitat de flora en peligro de extinción.
- ✓ *Protección de elementos geomorfológicos.* De carácter especial, como son crestones cuarcíticos relevantes, etc.,
- ✓ *Protección de paisajes naturales excepcionales.* Se pretende conseguir el objetivo de evitar la desnaturalización de estas zonas.

En este sentido en la figura siguiente se pueden observar las zonas afectadas por la aplicación de esta orden para la Comarca Campos de Hellín

Figura 5-21. Zonas de Exclusión eólica Comarca Campos de Hellín

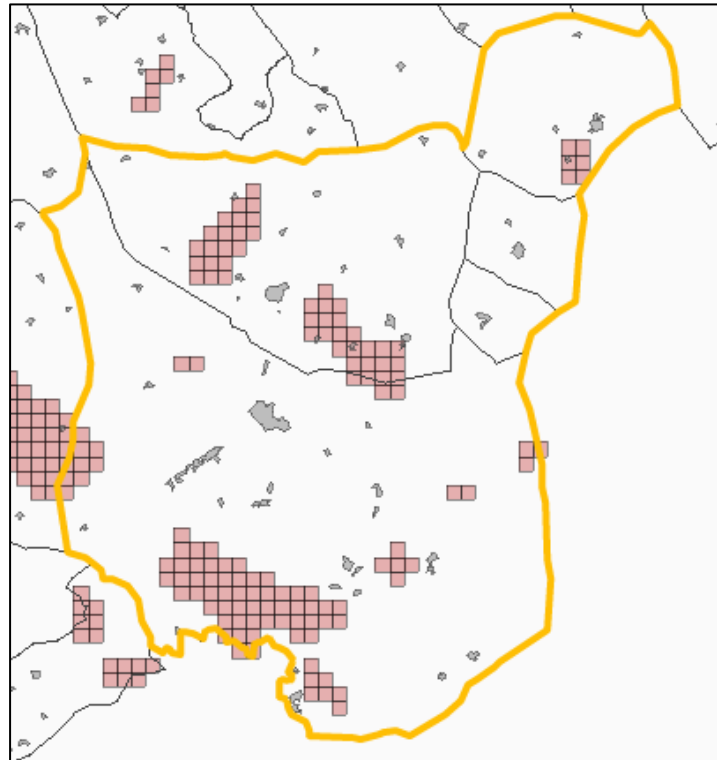

Fuente: CEDERCAM

5.6.1 Registro de Instalaciones de Producción de Energía Eléctrica en Régimen Especial

Este Registro es un instrumento creado para un adecuado seguimiento de la producción eléctrica en régimen especial, tanto de cogeneración como de energías renovables y residuos, cuyo objetivo es el ahorro y la eficiencia energética.

Las instalaciones existentes en el ámbito territorial de la comarca Campos de Hellín que figura dentro del Registro de Instalaciones de Producción de Energía Eléctrica en Régimen Especial son las siguientes:

Figura 5-22. Instalaciones dentro del territorio de la Comarca Campos de Hellín adscritas al Registro de Instalaciones de Producción de Energía Eléctrica en Régimen Especial

Central	Municipio Central	Tipo Instalación*	Potencia Total (KW)
ALBATANA	Albatana	Energía Solar Fotovoltaica (b.1.1)	1.800
HELLIN SOLAR	Hellín	Energía Solar Fotovoltaica (b.1.1)	510
IST.SOLAR TERMICA LA DEHESA	Hellín	Cogeneración de Energía Solar (b.1.2)	50.000
LAS MINAS	Las Minas – Hellín	Central Hidroeléctrica (b.4)	1.376
PARQUE EÓLICO LOS PEDREROS	Fuenteálamo	Energía eólica (b.2)	50.000
PARQUE EÓLICO TOBARRA	Tobarra	Energía eólica (b.2)	40.500
QUEBRADAS	Hellín	Central Hidroeléctrica (b.4)	2.300
SALTO DE LAS CANAS	Hellín	Central Hidroeléctrica (b.4)	2.120
SAN DIEGO (AMPLIACION RE-0069)	Hellín	Central Hidroeléctrica (b.4)	461
SAN DIEGO (ampliada con RE-1780)	Hellín	Central Hidroeléctrica (b.4)	900
SOLAR FOTOVOLTAICA HELLÍN, SL.	Hellín	Energía Solar Fotovoltaica (b.1.1)	2.810
TEDELICHE	Hellín	Central Hidroeléctrica (b.4)	2.290
VICARIAS	Hellín	Central Hidroeléctrica (b.4)	1.498

Fuente: Ministerio de Industria, Turismo y Comercio

* Las siglas aparecidas en la columna de Grupo hace referencia al tipo de instalación existente en cada una de las centrales descritas. Toda son del grupo b, es decir, son instalaciones que utilizan como energía primaria alguna de las energías renovables no consumibles, biomasa, o cualquier tipo de biocarburante y su titular no realiza actividades de producción en régimen ordinario.

- ✓ b.1. ⇒ Instalaciones que únicamente utilizan como energía primaria energía solar
 - b.1.1 ⇒ Instalaciones que únicamente utilizan energía primaria la solar fotovoltaica.
 - b.1.2. ⇒ Instalaciones que únicamente utilizan como energía primaria para la cogeneración de energía solar.

- ✓ b.2. ⇒ Instalaciones que únicamente utilizan como energía primaria energía eólica.
 - b.2.1 ⇒ Instalaciones eólicas ubicadas en tierra
 - b.2.2. ⇒ Instalaciones eólicas ubicadas en mar.
- ✓ b.3. ⇒ Instalaciones que únicamente utilizan como energía primaria energía geotérmica, energía de las olas, de las mareas, de las rocas calientes y secas y la energía de las corrientes marinas.
- ✓ b.4 ⇒ Centrales hidroeléctricas cuya potencia no es superior a 10 MW
- ✓ b.5 ⇒ Centrales hidroeléctricas cuya potencia es superior a 10 MW y no supera los 50 MW.

Como se comentaba al inicio del presente apartado, la energía eólica ha experimentado en Castilla-La Mancha un fuerte crecimiento, algo a lo que no ha sido ajena la provincia de Albacete, con aproximadamente 40 parques eólicos, localizados principalmente en los municipios situados en el corredor de Almansa-Monte Ibérico. Este crecimiento no se ha visto reflejado en la comarca Campos de Hellín, donde tan solo se han instalado dos parques eólicos, el parque eólico de Tobarra y el parque eólico Los Pedreros en Fuenteálamo. Éstos, junto con la planta de cogeneración de energía solar La Dehesa (en Hellín) son responsables del 90% de la energía producida en régimen no ordinario a nivel comarcal.

Aproximadamente el 5% de la energía producida en régimen especial en el cómputo de la provincia de Albacete, es producida en la comarca Campos de Hellín. Ante esto y dado el panorama actual en el marco de las energías renovables, es posible afirmar que el desarrollo de este sector en la comarca ha sido escaso, pudiendo encontrar municipios como Ontur en los que la producción y aprovechamiento de las energías renovables es nulo.

Tanto en Hellín como en Albatana, se han venido implantando en los últimos años nuevas centrales de aprovechamiento de la energía solar, alternativa elegida frente a la energía eólica dado que la zona no reúne las condiciones físicas y climáticas necesarias para el aprovechamiento de esta tipología de energía.

Es necesario a nivel comarcal alcanzar mayores grados de sensibilización ante la implantación de estas nuevas fuentes de energía, tanto a nivel público (las administraciones locales juegan un papel clave en los procesos de implantación y creación de nuevas instalaciones como autoridades locales que expiden las licencias necesarias) como privado (empresarios, inversores, emprendedores, etc.), que además de suponer una alternativa para disminuir el efecto invernadero y contribuir a la mejora medioambiental del entorno, se han revelado como un potencial yacimiento de empleo y como reactivadores de sectores que hasta ahora estaban paralizados, lo cual añade un valor social a las mismas.

6 INFRAESTRUCTURAS RURALES Y EQUIPAMIENTOS BÁSICOS

VI.1	INTRODUCCIÓN	138
VI.2	INFRAESTRUCTURAS DE COMUNICACIÓN TERRESTRES	138
VI.2.1	Red de carreteras	140
VI.2.2	Red de ferrocarril	144
VI.2.3	Sistemas de transporte	145
VI.3	SISTEMA EDUCATIVO DE LA COMARCA	149
VI.4	SISTEMA SANITARIO DE LA COMARCA	155
VI.4.1	Atención especializada	159
VI.5	SISTEMA DE PROTECCIÓN SOCIAL EN LA COMARCA	161
VI.5.1	Prestación de los servicios sociales básicos en la comarca Campos de Hellín: organización administrativa	161
VI.5.2	Realidad social de la comarca Campos de Hellín	164
VI.6	EQUIPAMIENTOS CULTURALES Y RECREATIVOS	167
VI.6.1	Infraestructuras culturales y deportivas	167
VI.7	PROMOCIÓN Y ACCESO A LAS NUEVAS TECNOLOGÍAS	168

6.1 Introducción

Los equipamientos e infraestructuras en general son los elementos que cumplen una doble función en el desarrollo económico de un territorio. Son esenciales en la definición del nivel y la calidad de vida del mismo. En segundo lugar, condicionan la eficiencia y capacidad relacional (interna y externa) con la que se desarrolla la actividad económica. De este modo, influyen en la competitividad y capacidad de innovación de las empresas que operan dentro de un territorio y en el atractivo para la captación de otras empresas. Por último, hay que tener en cuenta la importancia estratégica que tienen los equipamientos para retener y captar a la población con mayor capital humano e iniciativa.

6.2 Infraestructuras de comunicación terrestres

Las comunicaciones y la accesibilidad viaria son factores muy importantes desde la perspectiva de la calidad de vida de los territorios y sus posibilidades de desarrollo económico. La facilidad, rapidez y seguridad con la que unos territorios conectan con otros (especialmente los más dinámicos económica y demográficamente) para el intercambio de productos y personas son esenciales como elementos definitorios del atractivo externo y del potencial endógeno de un territorio (Gallego y Tomás Carpi, 1990; Tomás Carpi et al, 2000).

Además, con la mejora de la accesibilidad se aumentan las posibilidades de consumo de determinados servicios que pueden ser necesarios para la satisfacción de necesidades básicas o para el propio desarrollo o despliegue de las capacidades en tanto elementos esenciales de la calidad de vida y el desarrollo económico y humano.

Sin embargo, una sociedad que crece bajo el objetivo de aumentar la accesibilidad y la movilidad no está exenta de impactos negativos como:

- La contaminación atmosférica, la contaminación acústica, el consumo elevado de recursos no renovables o la ocupación extensiva del espacio.
- La ocupación del suelo y la aparición de barreras de continuidad territorial creadas por las infraestructuras necesarias para el transporte.
- La disminución de la calidad paisajística y ambiental del entorno.

La movilidad se ha convertido, de hecho, en un aspecto tremendamente estudiado en las ciudades. Para resolver los conflictos que de ella se derivan se plantean numerosas acciones

sin que ninguna de ellas acabe por resolver el problema. Se trata de mejorar el transporte público y crear en los ciudadanos una actitud favorable hacia ellos, se crean zonas peatonales y carriles para bicicletas, se trata de utilizar en los vehículos públicos fuentes de energía más respetuosas con el medio, pero las decisiones drásticas que realmente fomentarían un cambio en el hábito de transporte de los ciudadanos no se adaptan por los elevadísimos costes políticos que tendría.

El objetivo de la revisión de las infraestructuras viarias con las que cuenta Campos de Hellín es apuntar a grandes rasgos las posibilidades de comunicación que presenta la zona en el ámbito de la red de carreteras, ferrocarril y transporte público.

Figura 6-1. Redes de comunicación terrestres en la comarca Campos de Hellín

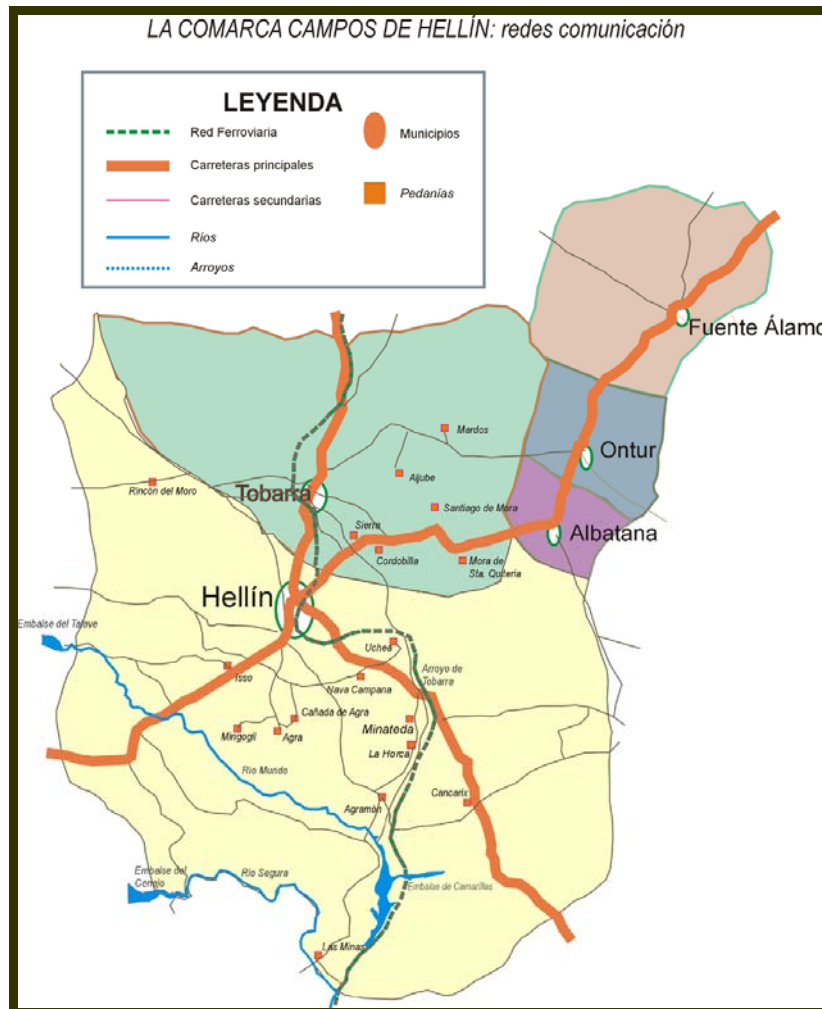

6.2.1 Red de carreteras

En la comarca se encuentran presentes dos importantes ejes de comunicación, relevantes para el desarrollo económico de la misma ya que los principales núcleos de población y actividades económicas se conforman junto a estos de estos viales. Los dos ejes viarios son la Autovía A-30 que enlaza Madrid con Murcia, atraviesa la comarca de Norte a Sur y pasa por los municipios de Tobarra y Hellín; y la carretera comarcal CM-412, que une Almansa con la Sierra de Segura. Albatana, Ontur y Fuenteálamo se encuentran a lo largo de este eje viario.

Figura 6-2. Detalle de la Red de Carreteras presente en la comarca Campos de Hellín



Fuente: Guía CAMPSA, 2007

A continuación se detalla el entramado de carreteras presente en la comarca de Campos de Hellín. Hay que destacar la importancia que adquiere la carretera CM-412 ya que enlaza entre sí a gran número de localidades y pedanías y supone la conexión con Hellín, principal centro de servicios de la comarca.

También resulta una importante vía de conexión la intracomarcal la CM-3215. Esta carretera sale de Ontur hacia Tobarra pasando por el Aerodromo de Ontur y los Mardos, es una salida

natural de los municipios de la zona hacia Albacete. Por otro lado, se incluye el conjunto de carreteras y tramos de éstas que comunican todas las pedanías de la comarca.

Figura 6-3. Caracterización de la Red de Carreteras en la Comarca de Campos de Hellín

Símbolo	Denominación
A-30	Madrid-Tobarra-Hellín-Murcia
CM-412	Hellín-Sierra-Cordevilla-Santiago de Mora-Mora de Santa Quintería-Albatana-Ontur-Fuentálamo
CM-3215	Tobarra-Aljube-Mardos-Ontur
B-24	Tabarra-Cordevilla
A-5	De Alcaozo a Rincón del Moro
A-113	De la CM-412 a CM-3213, por fuentes de Isso
A-39-1	De Isso a la N-301, por Nava de Campana
B-28	De la N-301 a –Torre Uchea
A-37	De Hellín a Agra
A-37-1	De la A-37 a Mingogil
A-37-2	De la A-37 a Cañada de Agra
A-14-1	De Hellín a Agramón
A-14	De N-301 a estación Las Minas, por Agramón.
A-112	De Minas al límite con la provincia de Murcia

A partir de la Encuesta de Infraestructuras de Equipamientos Locales del año 2000 es posible obtener una caracterización de las carreteras de la comarca. Según se observa en el siguiente cuadro son las carreteras de titularidad provincial las que mayores dificultades presentan su estado de conservación. En términos globales, el 62,1% de la longitud total de carreteras de la comarca se encuentran en un estado de conservación bueno, el 32,2% es regular, mientras que el resto, el 4,6%, se califica como malo. Los tramos de carretera en mal estado de conservación se localizan en los municipios de Torraba (26 Km) y Fuentálamo (7Km).

Figura 6-4. Características de los tramos de carretera existentes en la comarca Campos de Hellín

Municipio	Titularidad	Estado de Conservación	Ancho de la carretera (metros)	Longitud (km)
Albatana	CCAA	Bueno	6-8 m	8,7
Fuentálamo	CCAA	Bueno	6-8 m	27,7
	Provincial	Malo	4-6 m	7
Hellín	Estatad	Bueno	Más 8 metros	30,6
	CCAA	Bueno (92,87%) Regular (7,13%)	6-8 m	84,20
	Provincial	Bueno (2,2%) Regular (97,8%)	Menos 4 m (18,22%) 4-6 m (66,58) 6-8 m (2,205)	77,8
Ontur	CCAA	Bueno	6-8 m	16,1
Tobarra	Estado	Bueno	Más de 8m.	22,1
	CCAA	Malo (0,73%) Regular (99,27%)	6-8 m	27,3
	Provincial	Bueno (61,19%) Malo (38,81)	Menos 4m (20,92%) 4-6 m (79,08%)	19,12

Fuente: Encuesta de Infraestructuras y Equipamientos Locales, Diputación Provincial de Albacete, 2000.

Figura 6-5. Distribución del estado de conservación de las carreteras de la comarca Campos de Hellín

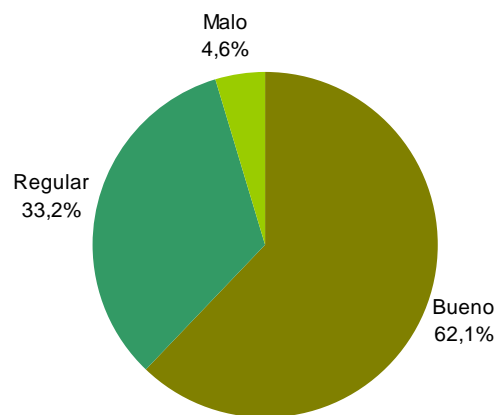

Fuente: Elaboración propia a partir de los datos anteriores

Según el Programa Regional de Autovías de la Junta de Castilla-La Mancha:

- Todas las localidades de Castilla-La Mancha con una población superior a 10.000 habitantes estarán conectadas directamente por autovía, lo que será extensivo al 70% de la población castellanomanchega.
- El 96% de la población de Castilla-La Mancha estará a menos de quince minutos de una autovía.

Aplicando este escenario a la comarca Campos de Hellín, y considerando que es la autovía A-31 la única vía de comunicación de estas características, se cumpliría la primera de las previsiones del Programa Regional de Autovías, puesto que Hellín Ciudad, único núcleo de población con tamaño superior a 10.000 habitantes, se encuentra conectado por autovía, e incluso Tobarra, cuya población no llega a los 10.000 habitantes.

En cuanto a la segunda premisa, nos encontramos en Campos de Hellín con que Albatana es el municipio más alejado de la autovía A-31, concretamente su núcleo de población se sitúa a 17 Km, que dadas las características y estado de conservación de las carreteras equivale a aproximadamente 17 minutos de desplazamiento.

Descendiendo a los núcleos de población, es decir, a la situación en la que se encuentran las pedanías de Hellín y Tobarra, destaca la lejanía de La Minas, pedanía de Hellín, que se encuentra a una distancia aproximada de 22 Km de la principal vía de comunicación comarcal, equivalente a un tiempo medio de desplazamiento de 32 minutos.

Figura 6-6. Distancia de los núcleos de población comarcales a las principales vías de comunicación por carretera

MUNICIPIO	DISTANCIA APROXIMADA EN Km	TIEMPO (minutos)	ESTIMADO
Albatana	17		17
Agra	7		10
Agramón	8		10
Cancarix	1		2
Cañada de Agra	9		10
Hellín	1		2
Isso	6		6
La Horca	4		4
Las Minas	22		32
Minateda	0,5		1
Mingogil	9		12
Nava Campaña	1		2

El Rincón del Moro	12	13
Uchea	3	4
Aljube	6	8
Cordevilla	7	9
Mardos	11	14
Mora de Santa Quiteria	10,5	12
Santiago de Mora	10	11
Sierra	5	7

Fuente: Elaboración propia

6.2.2 Red de ferrocarril

La única línea de ferrocarril que discurre por la comarca Campos de Hellín es la línea LR-15, Madrid-Cartagena, que atraviesa los términos municipales de Tobarra y Hellín, siendo éste último el único lugar en el que efectúa parada.

También transitan por esta línea convoyes de mercancías, muchos de los cuales transportan mercancías inflamables, lo que obliga a mantener unas condiciones adecuadas de seguridad de la vía con el fin de evitar futuros incidentes.

Figura 6-7 Red de ferrocarril a su paso por Hellín.

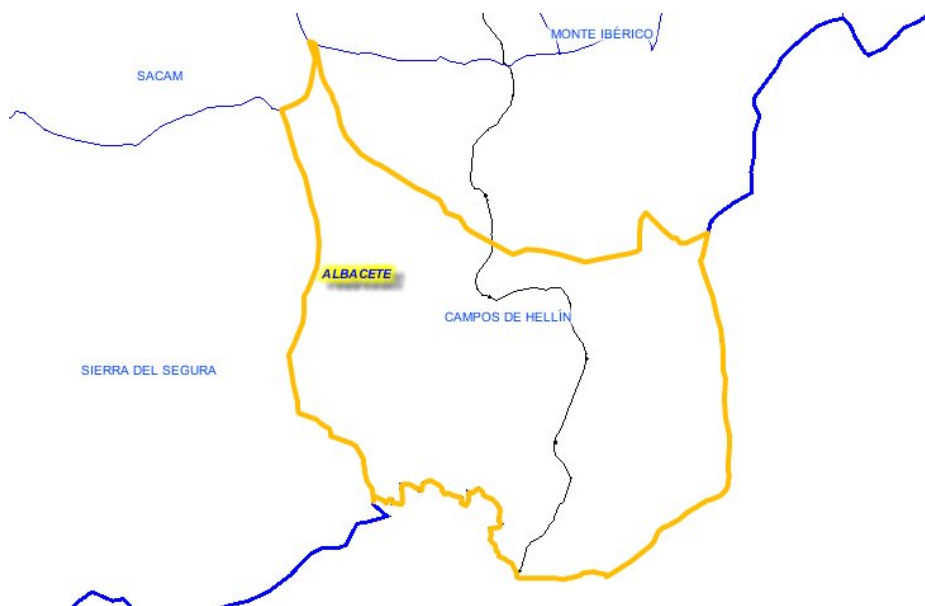

Fuente: CEDERCAM.

Por último, una cuestión importante es la inexistencia de servicio de cercanías en la zona.

Figura 6-8. Grandes Líneas LR 15: Recorrido Madrid- Cartagena.



Fuente: RENFE

6.2.3 Sistemas de transporte

Transporte privado

En la sociedad actual la movilidad resulta excesivamente dependiente del vehículo privado. En unas ocasiones, la falta de concienciación y, en otras, la falta de medios y transportes públicos provocan que el coche sea el principal medio de transporte. Esta situación genera serios conflictos ambientales y sociales (emisiones contaminantes atmosféricas, ruido, ocupación de espacio público, pérdida de tiempo, estrés...) que hoy por hoy parecen lejos de resolver.

Un indicador que valora dicha dependencia del vehículo privado es el parque de vehículos. En la comarca, a fecha de 2005, se contabilizan un total de 25.635 vehículos, es decir, 58,64 vehículos por cada 100 habitantes. La mayoría de éstos son turismos y furgonetas, el 67% y 23,2%, respectivamente.

Debido a lo anterior, se alcanza la cifra de 39,27 turismos por cada 100 habitantes en la comarca. Bajo estos promedios, atendiendo a una comparación municipal, Albatana es el municipio que presenta mayores ratios (67,71 veh/100 hab.), mientras que Hellín se sitúa por debajo de la media comarcal (57,24 veh/100 hab.).

Figura 6-9. Parque de vehículos en los municipios de la Comarca Campos de Hellín, 2005

MUNICIPIO	TURISMOS	MOTOS	FURGONETAS	AUTOBUSES	TRACTORES	OTROS	TOTAL
Albatana	370	20	173		5	9	577
Fuente-Álamo	1.090	82	470	17	19	67	1.745
Hellín	11.708	940	3.517	35	232	652	17.084
Ontur	930	62	447		5	36	1.480
Tobarra	3.066	187	1.328	1	35	132	4.749
Total	17.164	1.291	5.935	53	296	896	25.635

Fuente: CEDERCAM

Figura 6-10. Relación de vehículos por cada 100 habitantes, 2005

MUNICIPIO	Veh/100 hab	Turismo/100 hab
Albatana	67,41	43,22
Fuente-Álamo	64,15	40,07
Hellín	57,24	39,23
Ontur	61,13	38,41
Tobarra	60,35	38,96
Total	58,64	39,27

Fuente: CEDERCAM

Figura 6-11. Distribución del parque de vehículos en Campos de Hellín, 2005

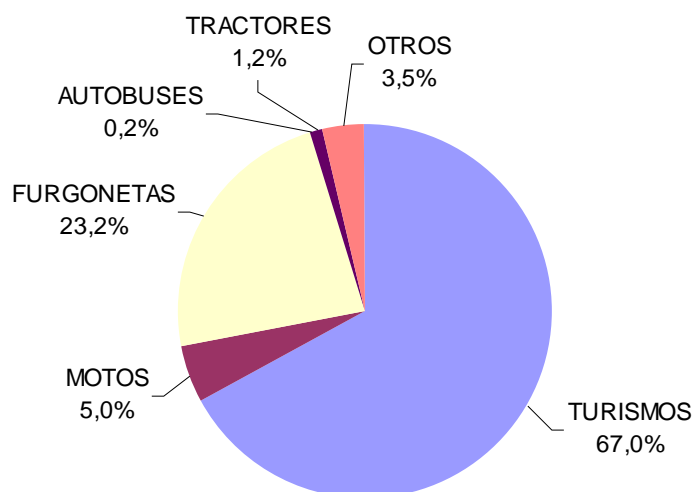

Fuente: Elaboración propia a partir de los datos anteriores

Transporte público

El transporte colectivo de viajeros en la comarca Campos de Hellín se lleva a cabo fundamentalmente por carretera (exceptuando la línea de ferrocarril Madrid-Cartagena, anteriormente indicada que efectúa parada en el municipio de Hellín).

El autobús es el medio utilizado para dicho transporte, pudiendo distinguir de dos tipos: autobús urbano y autobús interurbano.

La única localidad comarcal con servicio de autobús urbano es Hellín Ciudad. Este servicio es gestionado por la empresa NOVATOUR y es utilizado por una media de 112.000 pasajeros al año (2002).

En cuanto a los autobuses interurbanos son varias las empresas que prestan el servicio de transporte colectivo entre los distintos núcleos de la comarca, que se encuentran comunicados con grandes núcleos de referencia como Albacete, Alicante, e incluso Madrid y Murcia, así como con otros pueblos cercanos a la comarca (Jumilla y Almansa).

Las pedanías también disponen de servicio de transporte público, que por lo general efectúa un viaje diario, y que se corresponden con autobuses que prestan un servicio comarcal, por ejemplo: Hellín-Almansa. El caso de Isso difiere respecto al resto de pedanías, pues posee comunicación directa con Hellín (recordemos que Isso es la mayor pedanía comarcal con una población superior a los 2.000 habitantes). No obstante, su población demanda una comunicación más directa y fluida con el núcleo principal mediante la ampliación de la línea de transporte urbano existente en Hellín. Por otra parte, pedanías como el Rincón del Moro, Torre Uchea o Cancarix, que no se encuentran localizadas en el eje de comunicación Hellín-Almansa presentan servicios de transporte público muy deficientes o incluso inexistentes.

Un indicador que valora la implantación de los transportes públicos en la comarca es la cobertura de transporte de viajeros por carretera, que se calcula en función del número de autobuses (n° de autobuses/1.000 habitantes). De esta forma, a fecha de 2005, se contabilizan en la comarca un total de 53 autobuses, obteniendo como resultado una cobertura de 1,2 autobuses/1.000 habitantes. Atendiendo a los datos municipales, Albatana y Ontur serían los municipios peor comunicados con cero autobuses, por el contrario, Hellín se situaría dentro de la media, mientras que Fuenteálamo sería el municipio con mejor

servicio de transporte colectivo en relación a su población con una cobertura de 6 autobuses por cada 100 habitantes.

El marco de regulación establecido por la Ley 14/2005 de ordenación del transporte de personas por carretera en Castilla-La Mancha introduce un nuevo concepto: “transporte a la demanda”. Esta modalidad de transporte de viajeros por carretera permite hacer frente a las necesidades de zonas de baja densidad en las que las habituales formas de prestación de los servicios de transporte no resultan satisfactorias. Es por tanto esta modalidad de transporte, uno de los servicios a tener en cuenta para mejorar los servicios de transporte colectivo de viajeros por carretera en la comarca Campos de Hellín.



6.3 Sistema educativo de la comarca

Los equipamientos e infraestructuras de La Comarca de Campos de Hellín se analizan bajo la perspectiva de la oferta actual en cuanto al número de centros y unidades escolares, y, en lo que respecta a la calidad del servicio, dada la complejidad que representa esta asignación por mantener una importante connotación perceptiva, se interpretarán variables de densidad de las aulas así como los equipamientos básicos disponibles por cada centro educativo.

La principal fuente de información utilizada ha sido la Consejería de Educación de Castilla-La Mancha. Debido a la disponibilidad de los datos de referencia, la visión evolutiva en el tiempo queda restringida a la situación actual.

En lo que respecta a Educación Infantil (3-6 años) se observa una importante oferta de centros con el objetivo de cubrir la demanda existente. Se contabilizan un total de 15 centros que imparten este nivel educativo. En cada municipio se encuentra al menos un centro y es en Hellín donde se concentra una mayor oferta, 11 centros en total, atendiendo a su mayor peso demográfico. La densidad en las aulas parece ser la adecuada ya que se registra en cada uno 25 alumnos-aula, salvo en el caso del Centro Privado San José que alcanza 40 alumnos-aula.

En Educación Primaria encontramos el mismo número de centros que en infantil, ya que muchos de estos incluyen ambos niveles educativos. De esta forma, Albatana, Fuenteálamo, Ontur y Torraja cuentan con un centro cada uno mientras que Hellín dispone de 10. Nuevamente la ratio alumnos-aula se sitúa en 25, una proporción correctamente ajustada.

Resulta interesante comentar que la educación infantil y primaria en Albatana se encuentra reglada mediante un Colegio Rural Agrupado, CRA Laguna de Alboraj. Este modelo de organización educativa, característico de muchas zonas rurales, permite la presencia de unidades escolares en municipios donde su escasa demanda (escaso número de jóvenes) imposibilita la existencia de un colegio. Concretamente en este caso, Albatana comparte la organización y gestión del colegio con las siguientes pedanías de la comarca: Aljube, Cordobilla, Los Mardos, Santiago de Mora y Sierra. Otro centro de las mismas características en la comarca es el Colegio Rural Agrupado río Mundo de Agramón y que da cobertura a las pedanías de Agra, Agramón, Cañada de Agra, La Minas, Mingogil y Nava Campaña.

La Educación Secundaria Obligatoria es impartida en la comarca a través de 9 centros. En este sentido Hellín se sitúa como un importante referente ya que este municipio se encuentran ubicados 7 IES.

De estos 9 centros, 6 imparten Bachillerato: 1 en Fuenteálamo, 1 en Torraba y 4 en Hellín. En cada uno de estos IES se oferta las ramas de Ciencias Naturales y de Salud, y de Humanidades y Ciencias Sociales. Además en el IES Justo Millán de Hellín es posible cursar Bachillerato de Tecnología.

Por lo que respecta a los Ciclos Formativos, tan sólo existen 3 en toda la comarca. Son los centros de IES Izpisúa Belmonte y IES Justo Millán de Hellín y el IES Cristóbal Pérez Pastor de Tabarra los que ofertan esta posibilidad educativa. No obstante, se observa una importante diversidad de ramas de Ciclos Formativos disponibles en Campos de Hellín, aquellas referentes a las familias de electricidad y electrónica, informática, administración y sanidad. En este sentido, se destaca la presencia de un módulo de Cuidado Auxiliares de Enfermería en Hellín, acorde con la presencia del Hospital de esta localidad.

La oferta de Ciclos Formativos requiere gran importancia ya que es un soporte para la especificación profesional de los jóvenes de Campos de Hellín, los cuales en un futuro próximo formarán parte del tejido laboral de la comarca. Por este motivo, la no existencia de familias profesionales enfocadas a la profesionalización de las actividades agrarias predominantes en la zona supone una seria limitación. Aunque por el contrario las ramas existentes de Finanzas y Gestión Administrativa pueden enmarcarse en la disciplina de gestión y comercialización del producto agrario.

Finalmente, la densidad en las aulas en ESO, Bachillerato y Ciclos Formativos aumenta con respecto a los anteriores niveles educativos situándose en torno a los 30 alumnos-aula.

Pertenecientes a la rama de educación no reglada, encontramos la escuela oficial de idiomas, la escuela pública de música y danza y el centro público de educación de personas adultas, todos ellos localizados en la ciudad de Hellín.

Otro tipo de actividades educativas son los programas de formación y empleo destinados a la formación ocupacional y/o continua para la calificación de la población en aquellos perfiles profesionales más demandados por el mercado de trabajo local. Son promovidos por las Agencias de Empleo y Desarrollo Local en colaboración con el SEPECAM, los Centros de la Mujer, la Cámara de Comercio o Antena Cameral de Hellín, y desde el propio grupo de acción local.

Completando la oferta en formación ocupacional en Campos de Hellín encontramos los centros ocupacionales Nuestra Señora del Rosario, en Hellín, y el centro ocupacional Salvador en Tobarra, ambos destinados a la integración social y laboral de las personas con discapacidad psíquica (centros concertados de la Consejería de Bienestar Social de cuya gestión es responsable la organización ASPRONA); el centro especial de empleo de carpintería, en Hellín; y el Centro Comarcal de Discapacitados de Hellín de ámbito comarcal.

Figura 6-12. Relación de Centros Educativos en Campos de Hellín

	EDUCACIÓN INFANTIL	PRIMARIA	ESO	BACHILLERATO	CICLOS FORMATIVOS
Campos Hellín	15	15	9	6	3
Albatana	1	1	0	0	0
Fuentálamo	1	1	1	1	0
Hellín	11	10	7	4	2
Ontur	1	1	0	0	0
Torraba	1	2	1	1	1

Fuente: JCCM, 2007.

Figura 6-13. Ratio Alumnos-Unidades Escolares en Educación Infantil en Campos de Hellín

Municipio	Denominación	Régimen	Número de Unidades	Plazas	Alumnos/Unidad Escolar
Albatana	Colegio Rural Agrupado Laguna de Alboraj	Diurno	5	125	25
Fuenteálamo	Colegio Público Don Quijote Sancho	Diurno	4	100	25
Ontur	Colegio Público San José de Calasanz	Diurno	3	75	25
Hellín	Colegio Privado Nuestra Señora de los Dolores-Padres Amigonianos	Diurno	3	75	25
Hellín	Centro Privado Compañía de María	Diurno	3	75	25
Hellín	Colegio Público Isabel La Católica	Diurno	6	150	25
Hellín	Colegio Público La Olivarera	Diurno	6	150	25
Hellín	Colegio Público Manuel Guillamón	Diurno	4	100	25
Hellín	Colegio Público Martínez Parras	Diurno	6	150	25
Hellín	Colegio Público Nuestra Señora del Rosario	Diurno	9	225	25
Hellín	Centro Privado San José	Diurno	1	40	40
Hellín	Centro Privado San Rafael	Diurno	3	75	25

Hellín	Colegio Rural Agrupado Río Mundo de Agramón	Diurno	7	175	25
Hellín	Colegio Público de Isso Santiago Apóstol	Diurno	3	75	25
Tobarra	Colegio Público Cristo de la Antigua	Diurno	5	125	25
Tobarra	Colegio Público Nuestra Señora de la Asunción	Diurno	6	150	25

Fuente: Elaboración propia a partir de JCCM, 2007.

Figura 6-14. Ratio Alumnos-Unidades Escolares en Educación Primaria en Campos de Hellín

Municipio	Denominación	Régimen	Número de Unidades	Plazas	Alumnos/Plazas
Albatana	Colegio Rural Agrupado Laguna de Alboraj	Diurno	7	175	25
Fuenteálamo	Colegio Público Don Quijote Sancho	Diurno	11	275	25
Ontur	Colegio Público San José de Calasanz	Diurno	7	175	25
Hellín	Colegio Privado Nuestra Señora de los Dolores-Padres Amigonianos	Diurno	6	150	25
Hellín	Centro Privado Compañía de María	Diurno	6	150	25
Hellín	Colegio Público Isabel La Católica	Diurno	12	300	25
Hellín	Colegio Público La Olivarera	Diurno	10	250	25
Hellín	Colegio Público Manuel Guillamón	Diurno	12	300	25
Hellín	Colegio Público Martínez Parras	Diurno	12	300	25
Hellín	Colegio Público Nuestra Señora del Rosario	Diurno	18	450	25
Hellín	Centro Privado San Rafael	Diurno	6	150	25
Hellín	Colegio Rural Agrupado Río Mundo de Agramón	Diurno	13	325	25
Hellín	Colegio Público de Isso Santiago Apóstol	Diurno	7	175	25
Tobarra	Colegio Público Cervantes	Diurno	12	300	25
Tobarra	Colegio Público Cristo de la Antigua	Diurno	12	300	25

Fuente: Elaboración propia a partir de JCCM, 2007.

Figura 6-15. Ratio Alumnos-Unidades Escolares en ESO, Bachillerato y Ciclos Formativos en Campos de Hellín

Municipio	Denominación	Enseñanzas	Régimen	Número de Unidades	Plazas	Alumnos- Unidad Escolar
Fuenteálamo	IES Miguel de Cervantes	Bachillerato de C.C. Naturales y de la Salud	Diurno	2	70	35
		Bachillerato de Humanidades y Ciencias Sociales	Diurno	2	70	35
		Educación Secundaria Obligatoria	Diurno	8	240	30
Hellín	IES Cristóbal Lozano	Bachillerato de C.C. Naturales y de la Salud	Diurno	3	105	35
		Bachillerato de Humanidades y Ciencias Sociales	Diurno	3	105	35
		Educación Secundaria Obligatoria	Diurno	12	360	30
Hellín	IES Izipisúa Belmonte	Administración de Sistemas Informáticos (Grado Superior)	Diurno	1	30	30
		Administración y Finanzas (Grado Superior)	Diurno	1	30	30
		Bachillerato de C.C. Naturales y de la Salud	Diurno	2	70	35
		Bachillerato de Humanidades y C.C. Sociales	Diurno	2	70	35
		Desarrollo de Aplicaciones Informáticas (Grado Superior)	Diurno	1	30	30
		Educación Secundaria Obligatoria	Diurno	12	360	30
		Explotación de Sistemas Informáticos (Grado Medio)	Diurno	1	30	30
		Gestión Administrativa (Grado Medio)	Diurno	1	30	30
Hellín	IES Justo Millán	Bachillerato de C.C. Naturales y de la Salud	Diurno	2	70	35
		Bachillerato de Humanidades y C.C. Sociales	Diurno	2	70	35
		Bachillerato de Tecnología	Diurno	2	70	35
		Cuidados Auxiliares de Enfermería (Grado Medio)	Vespertino	1	30	30
		Cuidados Auxiliares de Enfermería (Grado Medio)	Diurno	1	30	30
		Educación Secundaria Obligatoria	Diurno	12	360	30
		Equipos e Instalaciones Electrotécnicas (Grado Medio)	Diurno	1	30	30
		Garantía Social	Diurno	1	15	15

		Instalaciones Electrotécnicas (Grado Superior)	Diurno	1	30	30
		PCPI – Enseñanzas de la familia electricidad y electrónica	Diurno	1	15	15
Hellín	IES Melchor de Macanaz	Bachillerato de C.C. Naturales y de la Salud	Diurno	2	70	35
		Bachillerato de Humanidades y C.C. Sociales	Diurno	2	70	35
		Educación Secundaria Obligatoria	Diurno	8	240	30
Hellín	Centro Privado San Rafael	Educación Secundaria Obligatoria	Diurno	4	120	30
Hellín	Colegio Público Nuestra Señora de los Dolores-Padres Amigonianos	Educación Secundaria Obligatoria	Diurno	4	120	30
Hellín	Centro Privado Compañía de María	Educación Secundaria Obligatoria	Diurno	4	118	29,5
Tobarra	IES Cristóbal Pérez Pastor	Bachillerato de C.C. Naturales y de la Salud	Diurno	3	105	35
		Bachillerato de Humanidades y C.C. Sociales	Diurno	3	105	35
		Educación Secundaria Obligatoria	Diurno	16	480	30
		Gestión Administrativa (Grado Medio)	Diurno	1	30	30

Fuente: Elaboración propia a partir de JCCM, 2007.

Figura 6-16. Red de Centros de Educación no formal de ámbito comarcal

Tipo de Centro	Denominación	Municipio
Escuela Oficial de Idiomas	Conde Floridablanca	Hellín
Escuela pública de Música y Danza	Escuela Municipal de música, danza y teatro	Hellín
Centro público de educación de personas adultas	Lopez del Oro	Hellín

Fuente: JCCM, Consejería de Educación

Figura 6-17. Actividades formativas promovidas por la Asociación Grupo de Acción Local Campos de Hellín durante en año 2006.

Actividad	Nº de beneficiarios
Curso de poda	
Curso de soldadura-mecánica	

Fuente: Informe anual 2006, PRODER 2 Campos de Hellín

6.4 Sistema sanitario de la comarca

La provisión de servicios sanitarios es una de las variables esenciales que configuran el grado de bienestar de una determinada zona. El objetivo de este apartado es analizar la estructuración de los equipamientos y servicios sanitarios de La Comarca Campos de Hellín y revisar la distribución espacial de esta oferta incluyendo la variable. Para esto, será fundamental tratar los distintos niveles sanitarios, asistencia primaria, oferta hospitalaria, especialidades ofertadas, adecuación de farmacias y accesibilidad al servicio.

En el marco del Sistema Nacional de Salud diseñado en su día por la Ley General de Sanidad, y la Ley de Ordenación Sanitaria de Castilla-La Mancha, se configuró el Servicio de Salud de Castilla-la Mancha (SESCAM), como Organismo Autónomo adscrito a la Consejería de Sanidad. El R.D. 1476/2001, de 27 de diciembre, hizo efectiva la transferencia de las competencias sanitarias a la Comunidad Autónoma de Castilla La Mancha, de manera que, a partir de enero de 2002, el SESCAM asumió la responsabilidad de gestionar los servicios sanitarios públicos en nuestro ámbito territorial.

La planificación estratégica del Sistema Sanitario de Castilla-La Mancha se asienta sobre el Plan de Salud de Castilla-La Mancha (2001 – 2010) en el que se explicita, de forma clara y concreta, los objetivos a alcanzar, y las acciones a desarrollar para su consecución, en todos aquellos aspectos relacionados con la salud de los castellano-manchegos, y con las estructuras y servicios organizados para su cuidado.

Los recursos sanitarios de Castilla-La Mancha se organizan en 7 áreas de salud:

Figura 6-18 Áreas de Salud de Castilla La Mancha



Fuente: Junta de Comunidades de Castilla La Mancha.

La provincia de Albacete cuenta con un total de 35 Zonas Básicas, dando cobertura sanitaria a un total de 98 municipios que acogen a 367.283 habitantes. Dispone, para esta población, de siete centros hospitalarios, de los que tres son privados. Esto significa una media de 52.500 habitantes por cada hospital. Cuenta con 34 centros de salud, uno por cada 10.800 personas y 155 consultorios locales, uno por cada 2.400 habitantes.

En concreto, la comarca de Campos de Hellín cuenta con 3 Centros de Salud cubriendo así el 100% de la población. Estos Centros de Salud son los dispositivos asistenciales principales, donde trabajan equipos multidisciplinares integrados por médicos de familia, pediatras, personal de enfermería y personal administrativo (pudiéndose disponer también de trabajadores sociales, matronas y fisioterapeutas) y están ubicados en Hellín, Ontur y Tobarra. Esto evidencia que estas localidades son cabeceras comarcales de la asistencia primaria en Campos de Hellín. De esta forma, el Centro de Salud de Ontur asume a la población de esta localidad y Albatana y Fuentálamo.

Sin embargo, la cobertura de asistencia primaria básica alcanza a todos los municipios mediante Consultorios Auxiliares (pertenecientes a un Centro de Salud), contabilizándose 15 Consultorios en la comarca. Por lo tanto, toda la población mantiene próximo un Centro de Salud o un Consultorio Auxiliar. No obstante, debido al importante número de pequeñas pedanías existente en la zona, la población de algunas de éstas no dispone de consultorio auxiliar por lo que se tienen que desplazar. Es el caso de Agra, Torre Uchera, Rincón del Moro, Aljube y Mora de Santa Quintera.

Al relacionar la población censada de cada municipio con el equipamiento sanitario de atención primaria que dispone en su localidad (un Centro de Salud, un Consultorio, o ambos servicios) se obtiene en valores promedios para Campos de Hellín una ratio de 1.691 habitantes por cada Centro de Atención Primaria. Es en las localidades más pobladas es donde se registra una mayor densidad, como el caso de Hellín (3000 hab/centro).

Por lo que se refiere a farmacias, se contabilizan 11 en toda la comarca, el único municipio que queda desabastecido es Fuenteálamo, en el resto la distribución es función de la densidad poblacional. Hellín cuenta con 8 y Albatana, Ontur y Torraba con 1 cada uno.

En cuanto a la relación de éstas con los habitantes de cada municipio el promedio alcanzado es de 3.998 habitantes por farmacia. Es en Torraba donde existe una mayor masificación de este servicio con 7907 hab/farm.

Figura 6-19. Equipamientos Sanitarios de Campos de Hellín, 2006

	Centros de Salud	Consult. Auxiliares	Farmac.	Hosp.	Unid. Especializadas
Campos de Hellín	3	15	11	1	0
Albatana	0	1	1	0	0
Fuenteálamo	0	1	0	0	0
Hellín	1	9	8	1	0
Ontur	1	0	1	0	0
Tobarra	1	4	1	0	0

Fuente: JCCM, 2006.

Figura 6-20. Equipamientos Sanitarios de Campos de Hellín (II), 2006

	Censo 2006	Hab./Centro Atención 1ª	Hab/Farmacia
Campos de Hellín	43.982	1.691,62	3.998,36
Albatana	849	849	849
Fuenteálamo	2776	2776	---
Hellín	30024	3.002,4	3753
Ontur	2426	2426	2426
Tobarra	7907	1.581,4	7907

Fuente: Elaboración propia a partir de JCCM, 2006.

Figura 6-21. Servicios y prestaciones de la atención primaria

Consulta Niños
Vacunaciones
Revisiones del Niño Sano: (0 - 23 meses)
Revisiones del Niño Sano: (2 - 5 años)
Revisiones del Niño Sano: (6 - 14 años)
Educación para la Salud en Centros Educativos
Prevención de la caries infantil
Captación y Valoración de la Mujer Embarazada
Seguimiento de la Mujer Embarazada
Preparación al Parto
Visita en el primer mes de postparto
Información y Seguimiento de Métodos Anticonceptivos
Vacunación de la Rubeola
Diagnóstico Precoz de Cáncer de Cervix
Diagnóstico Precoz de Cáncer de Endometrio
Diagnóstico Precoz de Cáncer de Mama (Consejería de Sanidad)
Atención a la Mujer en el Climaterio
Consulta Adultos
Vacunación de la Gripe
Mayores o igual a 65 años
Menores de 65 años
Vacunación del Tétanos
Vacunación de la Hepatitis B a Grupos de Riesgo

Prevención de enfermedades cardiovasculares
Atención a Pacientes Crónicos: Hipertensos
Atención a Pacientes Crónicos: Diabetes
Atención a Pacientes Crónicos: EPOC
Atención a Pacientes Crónicos: Obesos
Atención a Pacientes Crónicos: Hipercolesterolemia
Atención a Pacientes con VIH - SIDA
Educación para la Salud a Grupos de Pacientes Diabéticos
Educación para la Salud a otros Grupos
Atención Domiciliaria a Pacientes Inmovilizados
Atención a Pacientes Terminales
Atención al Consumidor Excesivo de Alcohol
Prevención y Detección de Problemas en el Anciano
Cirugía Menor
Tratamientos Fisioterapéuticos Básicos
Tratamientos Psicoterapéuticos

Fuente: JCCM

Figura 6-22. Equipamientos Sanitarios de Campos de Hellín (III), 2006

NÚCLEOS		Centro de atención primaria	
		Consultorio local	Centro de salud
ALBATANA	ALBATANA	Consultorio local de Albatana	Centro de salud de Ontur
FUENTE-ÁLAMO	FUENTE-ÁLAMO	Consultorio local de Fuente-Álamo	Centro de salud de Ontur
HELLÍN	AGRA		Centro de Salud de Hellín
	AGRAMON	Consultorio local de Agramón	
	CANCARIX	Consultorio local de Cancarix	
	CAÑADA DE AGRA	Consultorio local de Cañada de Agra	
	HELLIN		
	ISSO	Consultorio local de Isso	
	MINAS (LAS)	Consultorio local de Las Minas	
	MINGOGIL	Consultorio local de Mingogil	
	NAVA CAMPAÑA	Consultorio local de Nava Campaña	
	TORRE UCHEA		
	RINCON DEL MORO		
	HORCA (LA)	Consultorio local de La Horca	
MINATEDA	Consultorio local de Minateda		
ONTUR	ONTUR		Centro de salud de Ontur

TOBARRA	ALJUBE		Centro de Salud de Tobarra
	CORDOVILLA	Consultorio local de Cordovilla	
	MORA DE SANTA QUITERIA		
	SANTIAGO DE MORA	Consultorio local de Santiago de Mora	
	SIERRA	Consultorio local de La Sierra	
	TOBARRA		
	MARDOS (LOS)	Consultorio local de Los Mardos	

Fuente: JCCM, 2006.

6.4.1 Atención especializada

En el municipio de Hellín se encuentra uno de los hospitales que existen en la provincia de Albacete, hecho que le permite cubrir, en gran medida, las necesidades de asistencia sanitaria especializada de los de los habitantes de la comarca. Otros hospitales de referencia son el Hospital General de Albacete y el CEDT de Almansa (Centro de Especialidades).

Figura 6-23. Centros de Atención especializada de la provincia de Albacete

Denominación	Localidad
Hospital de Hellín	Hellín
Hospital General de Albacete	Albacete
CEDT "Virgen de Belén de Almansa"	Almansa

Fuente: JCCM

Desde el Hospital Comarcal de Hellín se prestan servicios sanitarios a los municipios de Hellín, Ontur, Tobarra, Elche de la Sierra, Socovos, Yeste, Riopar, Lietor, Férez, Letur, Molinicos, Albatana, Fuenteálamo, Cotillas y Villaverde de Guadalimar. En total cubre a cerca de 60.000 personas. El 50% de esta población está agrupada entre los municipios de Hellín y Tobarra (a 8 Km. de Hellín), el resto de núcleos de población distan entre 20 y 90 Km. de Hellín, con unas isócronas de entre 20 y 105 min.

Figura 6-24. Equipamientos sanitarios del Hospital de Hellín

ESTRUCTURA FÍSICA	Número
Camas en funcionamiento	120
Quirófanos programados funcionantes	3
Locales de consultas	22
Puestos Hospital de Día	
- Oncohematológico	1
- SIDA	0
- Geriátrico	0
- Psiquiátrico	0
- Médico	0

EQUIPAMIENTO	Nº Equipos	Nº Equipos	
TC convencional	0	Telemando Rx	1
TC helicoidal	1	Mamógrafo	1
RM	0	Radioquirúrgico	1
Litotriector	0	Ecógrafo en Rx	1
Angiógrafo digital	0	Ecógrafo en otros Servicios	2
Angiógrafo no digital	0	Ergometría	1
Sala Hemodinámica	0	Holter ECG	1
Acelerador Lineal	0	EEG	0
Planificador	0	EMG	0
Simulador	0	P.Evocados	0
Equipo de Cobaltoterapia	0	Endoscopios	1
Gammacámara	0		
Sala convencional de Rx	3		
Arco Multifuncional de Rx	0		

ESPECIALIDADES MÉDICAS					
Alergología	0	Farmacología Clínica	0	Oncología Médica	0
Análisis Clínicos	1	Farmacia Hospitalaria	1	Oncología Radioterápica	0
Anatomía Patológica	1	Geriatría	0	Otorrinolaringología	1
Anestesiología y Reanimac.	1	Hematología y Hemoterap.	1	Pediatría	1
Angiología y C. Vascular	0	Inmunología	0	Psiquiatría	0
Aparato Digestivo	1	Medicina Intensiva	0	Radiodiagnóstico	1
Bioquímica Clínica	1	Medicina Interna	1	Rehabilitación	1
Cardiología	1	Medicina Nuclear	0	Reumatología	0
Cirugía Cardiovascular	0	Microbiología y Parasitol.	1	Traumatología y C. Ortopéd.	1
Cirugía General y Ap. Dig.	1	Nefrología	0	Urología	1
Cirugía Maxilofacial	0	Neumología	1	Medicina Prev. y Salud Pública	0
Cirugía Pediátrica	0	Neurocirugía	0	Estomatología	0
Cirugía Torácica	0	Neurofisiología Clínica	0	Medicina Legal y Forense	0
Cirugía Plástica y Repar.	0	Neurología	0	Medicina del Trabajo	0
Dermatología Médicoquir.	1	Obstetricia y Ginecología	1	Archivo Historias Clínicas	1
Endocrinología y Nutrición	0	Oftalmología	1	Medicina Familiar y Comunitaria	1

Fuente: SESCAM, Hospital de Hellín.

6.5 Sistema de protección social en la comarca

6.5.1 Prestación de los servicios sociales básicos en la comarca Campos de Hellín: organización administrativa

Los Servicios Sociales son determinantes en la calidad de vida de una comunidad y muy especialmente en la prevención y lucha contra la exclusión social de cualquier colectivo.

El sistema público de servicios sociales en la región se organiza territorialmente en Zonas y Áreas, de manera que cada provincia comprende varias Áreas de Servicios Sociales que, a su vez, están constituidas por una o varias Zonas, que pueden comprender uno o varios municipios. Actualmente existen en la región 179 Zonas de Servicios Sociales, agrupadas en 54 Áreas.

Figura 6-25. Áreas y Zonas de Servicios Sociales en la provincia de Albacete

Áreas	Zonas de Servicios Sociales
La Manchuela	Alatoz
	Fuentealbilla
	Mahora
La Gineta	La Gineta
	Minaya
	Tarazona de la Mancha
Casas Ibáñez	Casas Ibáñez
	Madrigueras
	Villamalea
Alcaraz	Alcaraz
	El Bonillo
	Munera
	Ossa de Montiel
San Pedro	Balazote
	San Pedro
Villarrobledo	Villarrobledo
Fuente-álamo	Chinchilla
	Ontur
	Tobarra
Bonete	Alpera
	Bonete
Molinicos	Molinicos
	Riópar
Elche de La Sierra	Elche de La Sierra
	Nerpio
	Bocovos
	Yeste
La Roda	La Roda

Albacete	Albacete
Almansa	Almansa
Caudete	Caudete
Hellín	Hellín

Fuente: Consejería de Bienestar Social

La implantación a nivel local de los Servicios Sociales Básicos se realiza a través del Programa Regional de Acción Social (PRAS), que se trata de un modelo concertado entre la Consejería de Bienestar Social y los Ayuntamientos. Cada Zona PRAS incluye varios municipios atendidos de forma itinerante por un trabajador social adscrito a esa zona y que es personal de la Consejería de Bienestar Social. Se cuenta con el apoyo de otros profesionales, como educadores sociales y animadores socioculturales, compartidos con otras zonas adyacentes. Uno de los municipios de la Zona es considerado cabecera y cuenta con Centro Social Polivalente.

En Campos de Hellín, los cinco municipios se reparten en tres zonas: la zona de Ontur, a la que pertenecen Fuenteálamo, Ontur y Albatana; la zona de Tobarra, a la que pertenecen Tobarra y sus pedanías; y la zona de Hellín, que comprende Hellín y sus pedanías.

Comenzando por la zona PRAS de Ontur, ésta cuenta con un equipo de profesionales compuesto por dos trabajadores sociales, un educador familiar, un animador comunitario, un técnico SAMI y un auxiliar administrativo. Ontur constituye el municipio cabecera de zona y en el encontramos el Centro Social Polivalente, no obstante, como se indicaba anteriormente todos los municipios se encuentran atendidos gracias a las visitas itinerantes que realizan semanalmente los profesionales de los servicios sociales para atender a la población.

La zona PRAS de Tobarra está integrada por el núcleo de Tobarra y sus seis pedanías. En el marco del Plan Concertado de Servicios Sociales de la Concejalía de Servicios Sociales se llevan a cabo diversos programas y actividades dirigidas a los siguientes colectivos: infancia y juventud, menores en situación de riesgo, mayores, mujeres, inmigrantes, discapacitados, etc.

En el municipio de Hellín, los servicios sociales están coordinados por el área de servicios sociales del Ayuntamiento a la que están adscritos más de 50 trabajadores. Para la prestación de los servicios sociales Hellín cuenta con tres centros sociales ubicados en Hellín Ciudad: Centro Social Polivalente de Hellín, Centro Social del Barrio del Carmen y Centro Social del Barrio de la Ribera. En cuanto a las pedanías encontramos centro social en

ocho de ellas: Isso, Migogil, Agramón, Agra, Cañada de Agra, Nava de Campana, Minateda y La Horca. En el caso de Las Minas y Cancarix la prestación de los servicios sociales se lleva cabo de forma compartida en el Consultorio Local.

Además de los programas de servicios sociales básicos desarrollados en a través de las zonas PRAS de Ontur, Tobarra y Hellín, existe una red complementaria de centros y servicios que completan la oferta de servicios en la zona. Es el caso por de los Centros de la Mujer existentes en las localidades de Hellín y Tobarra, éste último de ámbito comarcal. Estos centros se crean mediante Convenios de Colaboración entre Entidades Locales (Ayuntamientos, Asociaciones, etc) y la Consejería de Bienestar Social de la Junta de Comunidades de Castilla-La Mancha a través de la Dirección General de la Mujer. Se trata, en todo caso, de centros autónomos en los que la gestión contable se lleva a cabo individualmente, a partir del Convenio con el Instituto de la Mujer.

Cada uno de ellos cuenta con los siguientes recursos humanos:

- Trabajadora Social-Coordinadora.
- Diplomado en Empresariales-Técnico de Empleo.
- Licenciada en Psicología.
- Auxiliar Administrativo.
- Licenciada en Derecho.

Otro tipo de entidades que complementan la oferta de servicios sociales son las asociaciones municipales. En muchos lugares los colectivos ciudadanos orientan su actividad a la prestación de servicios sociales de carácter específico, lo que redundará en importantes beneficios para la mancomunidad (véase como ejemplo en Campos de Hellín la gestión que lleva a cabo ASPRONA de los centros especiales de empleo orientadas a personas con discapacidad psíquica). Este tipo de colectivos, también conocidos como asociaciones de autoayuda han experimentado importantes crecimientos en los últimos años, llegando a desempeñar un importante papel en el funcionamiento de las políticas sociales municipales.

6.5.2 Realidad social de la comarca Campos de Hellín

El elevado índice de envejecimiento de la población es uno de los principales retos que deben afrontar la red de servicios sociales en las zonas rurales. Tradicionalmente han sido las mujeres las personas responsables dentro de la unidad familiar del cuidado y la vigilancia de las personas dependientes (personas mayores con limitaciones o incapacitados y niños). Sin embargo, el progresivo aumento de la incorporación de mujeres jóvenes, casadas y madres al mundo laboral ha provocado que este *recurso familiar* esté desapareciendo.

En Campos de Hellín viven un total 8.073 personas mayores de 65 años (año 2006), de los cuales 4.037 son mayores de 75 años. A pesar de que el índice de envejecimiento ha disminuido en los últimos años en un 0,61%, siguen aumentando las situaciones de soledad a consecuencia del auge de la familia nuclear frente a la familia extensa y la incorporación de las mujeres al mundo laboral. Aumentan así mismo, las situaciones de dependencia, ya que va aumentando el número de personas mayores que superan con facilidad los 75 años y cuyas condiciones físicas y psíquicas se van deteriorando.

Para atender a este colectivo, los servicios sociales de la comarca cuentan como principales recursos los Centros de Día para Mayores y las Residencias de Mayores, que se complementan con el programa regional de ayuda a domicilio y teleasistencia. Los Centros de Día Son establecimientos de carácter social en los que se facilita la estancia durante el día y la convivencia entre las personas mayores, que ofrecen servicios básicos de información, orientación y atención social con el objeto de favorecer la permanencia en su entorno familiar y social y mejorar su calidad de vida.

Campos de Hellín cuenta con dos centros de esta tipología ubicados en los núcleos de Hellín y Tobarra. En ellos la población mayor de 60 años tiene acceso gratuitamente a servicios de atención social, atención médica, atención de enfermería, rehabilitación, terapia ocupacional, comedor, biblioteca, sala de usos múltiples y otros servicios complementarios. Teniendo en cuenta la dispersión territorial existente en la comarca, la cobertura prestada por este tipo de centros es insuficiente en la comarca, viéndose especialmente desatendidos los vecinos mayores de los pueblos de Fuenteálamo, Ontur y Albatana, y los de las pedanías de Tobarra y Hellín.

Las Residencias de Mayores constituyen otro recurso social del alojamiento temporal o permanente para el desarrollo de la autonomía personal y para la atención integral de los mayores en situación de dependencia. En Campos de Hellín existen un total de cuatro

residencias, que ofertan un total de 185 plazas, lo que supone que existe una plaza por cada 44 habitantes mayores de 65 años de la comarca. Si tenemos en cuenta la distribución de estas residencias, tres se ubican en Hellín ciudad (una plaza por cada 36 habitantes mayores de 65 años) y la cuarta restante en Tobarra (una plaza por cada 35 habitantes mayores de 65 años), los municipios de Albatana, Fuenteálamo y Ontur, no tienen acceso a este tipo de servicios.

Otro servicio orientado a las personas mayores y del que carecen los municipios de Campos de Hellín, son las viviendas para mayores. Éstas son un recurso social de alojamiento que favorece la convivencia, el desarrollo personal y la participación en la vida social.

Los Centros de Atención a la Infancia (CAI) son otro de los recursos sociales indispensables para mejorar las condiciones de vida en las zonas rurales pues son un recurso que tiene como finalidad facilitar la conciliación de la vida familiar y laboral, además de potenciar las capacidades físicas, psíquicas y sociales de los niños.

En Campos de Hellín existen un total de 18 centros de atención a la infancia. Los municipios de Albatana, Fuenteálamo y Ontur disponen de un único centro, lo que supone una cobertura del servicios de: 0,6 plazas por cada niño de 0 a 4 años en Albatana, y 1 plaza por cada tres niños de 0 a 4 años en los pueblos de Fuenteálamo y Ontur.

La mayor parte de estos centros son de carácter público, salvo tres de los centros ubicados en Hellín. Los centros de carácter público presentan horarios de atención a los menores más limitados, lo que limita en mucho casos la conciliación entre la vida laboral y familiar de sus madres, que ven imposible compatibilizar sus horarios laborales con los horarios que ofertan estos centros.

Figura 6-26. Red de Centros Sociales de la comarca Campos de Hellín

Municipio	Nombre del Centro	Naturaleza	Nº de plazas
Albatana	CAI Municipal Albatana	pública	15
Fuenteálamo	CAI Municipal Fuenteálamo	pública	43
Hellín	CAI Municipal El Cavario	pública	36
	CAI Municipal San Vicente	pública	32
	CAI El Molino (Isso)	pública	36

	CAI La Fábula	privado	20
	CAI Mayca	privado	30
	CAI Mi Cole	privado	20
	CAI Municipal (Cañada de Agra)	público	15
	CAI Municipal (Agramón)	público	14
	CAI Municipal Aguas del Rosario	Público	86
	CAI Municipal Martínez Parra	público	72
	CAI Municipal (Nava Campana)	público	18
Hellín	Centro de día de Mayores de Hellín	público	--
Hellín	Centro ocupacional Nuestra Señora del Rosario	privado	50
Hellín	Residencia de Mayores Virgen del Rosario	privado	20
Hellín	Residencia de discapacitados Matilde Izquierdo	privado	24
Hellín	Residencia de discapacitados psíquicos gravemente afectados Hermanos de la Cruz Blanca	privado	63
Hellín	Residencia de mayores Madre María Luisa	privado	18
Hellín	Residencia de mayores Santa Teresa Jornet	privado	95
Ontur	CAI Municipal Ontur	público	30
Tobarra	CAI Municipal San Roque I	Público	20
	CAI Municipal San Roque II	público	20
	CAI Municipal Nuestra Señora Asunción	público	13
	CAI Municipal San Antón	público	20
Tobarra	Centro de día de mayores de Tobarra	público	--
Tobarra	Centro de día enfermos de alzheimer AFA Tobarra		
Tobarra	Centro Ocupacional Tobarra	público	20
Tobarra	Residencia de Mayores “Virgen de la Encarnación”	privada	52

Fuente: Consejería de Bienestar Social, JCCM

6.6 Equipamientos culturales y recreativos

6.6.1 Infraestructuras culturales y deportivas

El acceso a la cultura y la disponibilidad de una oferta amplia de infraestructuras y actividades de tiempo libre (deportes, ocio, etc.) es de capital importancia para generar un elevado nivel de bienestar entre la población residente. En este apartado se incluye la relación de equipamientos culturales y deportivos disponibles en Campos de Hellín.

Todos los municipios de la comarca disponen entre sus infraestructuras culturales de Centro Social y Biblioteca. La mayor oferta la encontramos en el municipio de Hellín con nueve centros sociales y cuatro bibliotecas, que se complementan con tres salas de lectura. Dado el mayor número de habitantes en Hellín y su disgregación en 14 núcleos de población (Hellín y pedanías), este mayor número de equipamientos e infraestructuras para la prestación de servicios culturales no garantiza una correcta cobertura para toda la población hellinera. Concretamente encontramos Centros Sociales en las pedanías de: Agra, Agramón, Cañada de Agra, Isso, Minateda, Migogil y Navas de Camapaña, mientras que bibliotecas tan solo en Agramón e Isso, que recordemos, son las dos pedanías hellineras con mayor número de habitantes. En el caso concreto de Tobarra, todas sus pedanías cuentan con Centros Sociales.

A nivel municipal, Albatana, municipio con menos habitantes de la comarca, es el que carece de mayor número de infraestructuras culturales con tan solo el Centro Social y el Hogar de Mayores.

El resto de municipios cuentan en sus localidades principales con Casas de la Cultura u otros espacios polivalentes, donde, por norma general se ubican las bibliotecas, salones de actos, teatros o salas de usos múltiples.

Por último hacer mención a la existencia de dos museos en Campos de Hellín, el Museo Comarcal de Hellín y el Museo del Tambor de Tobarra.

Figura 6-27. Instalaciones Culturales en La Comarca de Campos de Hellín

Municipio	Casa de la Cultura	Hogar del Pensionista	Centro Social	Museo	Teatro/Cine	Archivo	Plaza de Toros	Otros
Albatana		1	1		1			
Fuenteálamo	1		1					
Hellín			9	1		1	1	
Ontur	1		1					
Tobarra	1	1	9	1		1	1	4

Fuente: Encuesta sobre Infraestructuras y Equipamientos Locales, 2005.. Diputación de Albacete

Figura 6-28. Otros equipamientos en la Comarca Campos de Hellín

Municipio	Casa Consistorial	Viviendas Municipales	Antiguas Escuelas	Otros tipos
Albatana	1	1		1
Fuenteálamo	1			
Hellín	3	7	4	
Ontur	1	1		1
Tobarra	1			

Fuente: Encuesta sobre Infraestructuras y Equipamientos Locales, 2005. Diputación de Albacete.

En cuanto a las instalaciones deportivas, tanto las específicas como las asociadas a los colegios públicos, éstas son variadas. Las principales carencias las sufren los núcleos de población menores por la falta de instalaciones o pabellones polideportivos cubiertos.

Figura 6-29. Instalaciones deportivas en la Comarca Campos de Hellín

Municipio	Gimnasio	Terrenos de juego	Piscina al aire libre	Frontones	Polideportivos
Albatana		1	1	1	1
Fuenteálamo		1	1	1	2
Hellín		5	1		5
Ontur	1	1	1		1
Tobarra		2	1	1	10

Fuente: Encuesta sobre Infraestructuras y Equipamientos Locales, 2005. Diputación de Albacete.

6.7 Promoción y acceso a las nuevas tecnologías

Cada vez más el acceso fácil y de calidad a las nuevas tecnologías de la comunicación y la información se está convirtiendo en una infraestructura absolutamente fundamental para el desarrollo económico de nuestros pueblos.

De los 22 núcleos de población existentes en Campos de Hellín tan sólo Albatana, Fuenteálamo, Ontur, Hellín ciudad, Isso, Cancarix, Minateda y Tobarra tienen cobertura de ADSL. Además, recientemente en Albatana y Ontur disponen de una red wifi municipal de acceso a internet, gracias a un proyecto impulsado por la Asociación Campos de Hellín.

Se constata como los servicios de comunicación básicos para nuestra sociedad, continúan llegando tarde y mal a los núcleos de población más pequeños, dificultando el desarrollo de los mismos.

Figura 6-30. Medios de comunicación en la comarca Campos de Hellín

Municipio	Recepción televisión	Telefonía móvil	Correo	Comunicación banda ancha	Centro Público de Acceso a Internet (CAPI)
Albatana	Buena	Regular	Oficina correos presta todos servicios habituales	Si (acceso asimétrico ADSL, HDSL,..)	SI
Fuenteálamo	Buena	Buena	Oficina cartería para distribución	Si (Red Digital de Servicios Integrados RDSI)	SI
Hellín	Buena	Buena	Oficina correos presta todos servicios habituales	Si (acceso asimétrico ADSL, HDSL,..)	SI
Ontur	Buena	Buena	Oficina correos presta todos servicios habituales	Si (acceso asimétrico ADSL, HDSL,..)	SI
Tobarra	Regular	Regular	Oficina correos presta todos servicios habituales	Si (Red Digital de Servicios Integrados RDSI) y Wi-Fi	SI

Fuente: Encuesta sobre Infraestructuras y Equipamientos Locales, 2005. Diputación de Albacete.